

Vorbericht Budget 2023

Nach HRM2

(gemäss Art. 29 Direktionsverordnung über den Finanzhaushalt der Gemeinden FHDV [BSG 170.511])

Inhalt

0	Auf einen Blick (Management Summary)	4
1	Rechnungslegungsgrundsätze Harmonisiertes Rechnungslegungsmodell 2 (HRM2)	5
1.1	Allgemeines	5
1.2	Abschreibungen.....	5
1.2.1	Bestehendes Verwaltungsvermögen (Übergangsbestimmungen Art. T2-4 Abs. 1 GV)	5
1.2.2	Sonderfälle Verwaltungsvermögen (Übergangsbestimmungen Art. T2-4 Abs. 2 GV)	5
1.2.3	Neues Verwaltungsvermögen	5
1.2.4	Zusätzliche Abschreibungen (Art. 84 GV)	5
1.3	Investitionsrechnung / Aktivierungsgrenze	5
2	Erläuterungen	6
2.1	Allgemeines	6
2.2	Erfolgsrechnung	6
2.2.1	Erläuterung zur Entwicklung Personalaufwand	6
2.2.2	Erläuterung zur Entwicklung Sach- und übriger Betriebsaufwand	6
2.2.3	Erläuterung zur Entwicklung Abschreibungen Verwaltungsvermögen.....	6
2.2.4	Erläuterung zur Entwicklung Transferaufwand.....	7
2.2.5	Erläuterung zur Entwicklung Steuerertrag.....	8
2.2.6	Erläuterung zur Entwicklung verschiedene Erträge	8
2.2.7	Erläuterung zur Entwicklung Entnahmen aus Fonds und Spezialfinanzierungen.....	8
2.2.8	Erläuterung zur Entwicklung Transferertrag.....	8
2.3	Investitionen.....	9
3	Ergebnis	10
3.1	Allgemeine Übersicht.....	10
3.2	Übersicht Gesamtergebnis Gemeinde	11
3.2.1	Erfolgsrechnung.....	11
3.2.2	Investitionsrechnung.....	11
3.2.3	Finanzierungsergebnis	12
3.3	Ergebnis Allgemeiner Haushalt	12
3.4	Ergebnis Spezialfinanzierung Feuerwehr.....	13
3.5	Ergebnis Spezialfinanzierung Wasserversorgung.....	14
3.6	Ergebnis Spezialfinanzierung Abwasserentsorgung	15
3.7	Ergebnis Spezialfinanzierung Abfall	16
4	Erfolgsrechnung	17
4.1	Zusammenzug Erfolgsrechnung Gesamthaushalt nach Sachgruppen.....	17
4.2	Zusammenzug Erfolgsrechnung Gesamthaushalt nach funktionaler Gliederung	17
5	Investitionsrechnung	24
5.1	Zusammenzug Investitionsrechnung nach funktionaler Gliederung	24
6	Eigenkapitalnachweis	24

6.1	Auswertungen.....	24
6.2	Kommentare zu den Auswertungen	25
6.2.1	Spezialfinanzierungen (SG 290).....	25
6.2.2	Vorfinanzierungen (SG 293).....	25
6.2.3	Reserven (zusätzliche Abschreibungen, SG 294).....	25
6.2.4	Neubewertungsreserve Finanzvermögen (SG 296).....	25
6.2.5	Bilanzüberschuss/-fehlbetrag (SG 299)	25
7	Antrag des Gemeinderates.....	26
8	Genehmigung Budget	27
9	Anhang.....	26
9.1	Detaillierte Erfolgsrechnung	26
9.2	Detaillierte Investitionsrechnung	48

Vorbericht Budget 2022

0 Auf einen Blick (Management Summary)

Das Budget 2023, basierend auf einer unveränderten Steueranlage von 1.79 Steueranlagezehnteln, schliesst im Gesamthaushalt bei Erträgen von CHF 9'826'453 und Aufwendungen von CHF 10'093'808 mit einem Aufwandüberschuss von CHF 267'355 ab.

Der Allgemeine Haushalt schliesst bei Erträgen von CHF 8'261'653 und Aufwendungen von CHF 8'410'653 mit einem Aufwandüberschuss von CHF 149'000 ab. Dieser kann durch den Bilanzüberschuss von CHF 2'118'187 (Stand 31. Dezember 2021) aufgefangen werden.

Die Spezialfinanzierungen schliessen gesamthaft mit Aufwandüberschüssen von CHF 118'355 ab. Diese können durch die Bestände der Spezialfinanzierungen gedeckt werden.

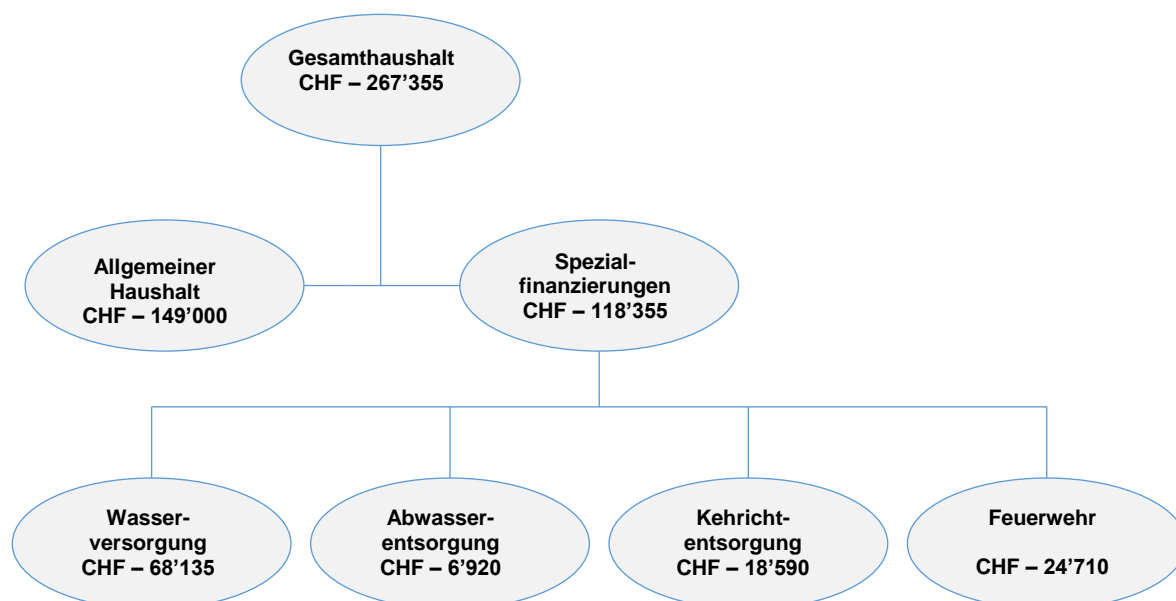

Bei der Budgetierung 2022 wurden folgende Grundsätze festgelegt:

- Budget ohne Reserven
- Wünschbares vom Notwendigen trennen

Diese Grundsätze wurden in der Erarbeitung des Budgets 2023 wieder berücksichtigt.

Durch die aktuelle Lage mit dem Krieg in der Ukraine bzw. in Russland sind in der Sachgruppe 31 Sach- und übriger Betriebsaufwand Teuerungen zu verzeichnen. Dies ist vorwiegend beim Treibstoff wie aber auch bei den Stromkosten zu verzeichnen

Beim Steuerertrag wurde bei den natürlichen Personen mit einer Zuwachsrate von +1.5% (analog Vorjahre) bei der Einkommenssteuer und 1% bei der Vermögenssteuer gerechnet.

Bei den Investitionen wurde im Rahmen der Erarbeitung des Budgets eine Priorisierung der laufenden und neuen Projekte für das Jahr 2023 vorgenommen.

Grösste Abweichungen Budget 2023 zu Budget 2022 im Überblick:

Konto	Budget 2023	Budget 2022	Abw.	Begründung
Einkommensteuer NP	4'950'000	4'786'000	+164'000	Budgetierung an Erwartungen angepasst
Eigenleistungen	52'000	86'200	-34'200	Neupriorisierung Investitionen
Schulgeldbeitrag andere Gemeinden	36'000	0	+36'000	2 YB-Sportschüler & 1 SCL-Tigers Sportschüler

1 Rechnungslegungsgrundsätze Harmonisiertes Rechnungslegungsmodell 2 (HRM2)

1.1 Allgemeines

Das Budget 2023 wurde nach dem Rechnungslegungsmodell HRM2, gemäss Art. 70 Gemeindegesetz (GG, [BSG 170.11]), erstellt.

1.2 Abschreibungen

1.2.1 Bestehendes Verwaltungsvermögen (Übergangsbestimmungen Art. T2-4 Abs. 1 GV)

Das am 1. Januar 2016 bestehende Verwaltungsvermögen wurde zu Buchwerten in HRM2 übernommen. Es wird linear innert 16 Jahren, d.h. bis und mit Rechnungsjahr 2031, vollständig abgeschrieben.

Bestehendes Verwaltungsvermögen per 31. Dezember 2021 brutto	CHF	4'652'692
Abzüglich Abschreibungen 2016 – 2021	CHF	1'744'760
Abzuschreibendes Verwaltungsvermögen ab 2022	CHF	2'907'932
Jährliche Abschreibung bis und mit Rechnungsjahr 2031	CHF	290'800
Die Abschreibung teilt sich auf in		
Steuerhaushalt	CHF	278'740
Feuerwehr	CHF	12'060

1.2.2 Sonderfälle Verwaltungsvermögen (Übergangsbestimmungen Art. T2-4 Abs. 2 GV)

In den Bereichen Wasser und Abwasser ist kein abschreibungspflichtiges Verwaltungsvermögen per 1. Januar 2016 vorhanden. Die Übergangsbestimmungen sind für die Einwohnergemeinde Krauchthal somit nicht relevant.

1.2.3 Neues Verwaltungsvermögen

Auf neuen Vermögenswerten, d.h. nach Einführung von HRM2, werden die planmässigen Abschreibungen nach Anlagekategorien und Nutzungsdauer (Anhang 2 GV) berechnet. Die Abschreibungen erfolgen linear nach Nutzungsdauer.

1.2.4 Zusätzliche Abschreibungen (Art. 84 GV)

Zusätzliche Abschreibungen betreffen nur den **Allgemeinen Haushalt** und werden vorgenommen, wenn im Rechnungsjahr

- a) in der Erfolgsrechnung ein Ertragsüberschuss ausgewiesen wird **und**
- b) die ordentlichen Abschreibungen kleiner als die Nettoinvestitionen sind.

Die Jahresrechnung 2022 wird gemäss Budget voraussichtlich mit einem Aufwandüberschuss in der Höhe von CHF 299'300 abschliessen. Somit müssen die in den Vorjahren gebildeten finanzpolitischen Reserven im Betrag von CHF 179'500 zugunsten der Erfolgsrechnung 2022 aufgelöst werden. Vorbehalten bleiben Änderungen aufgrund des Rechnungsabschlusses 2022.

1.3 Investitionsrechnung / Aktivierungsgrenze

Der Gemeinderat belastet einzelne Investitionen bis zum Betrag von CHF 20'000 beim Allgemeinen Haushalt und bis zum Betrag von CHF 10'000 bei den Spezialfinanzierungen (= Aktivierungsgrenze gemäss Art. 79a GV) der Erfolgsrechnung. Er verfolgt dabei eine konstante Praxis.

2 Erläuterungen

2.1 Allgemeines

Als Basis für die Budgeterarbeitung dienten folgende Grundlagen:

- Budget 2022
- Bisherige Buchungen Rechnungsjahr 2022
- Durchschnittswerte der Jahresrechnungen 2019 – 2021
- Finanzplan 2023 – 2027
- Entwicklungsprognosen Kanton
- Planungshilfe zum Finanz- und Lastenausgleich
- Externe Angaben
- Statistiken und Hochrechnungen

2.2 Erfolgsrechnung

2.2.1 Erläuterung zur Entwicklung Personalaufwand

Der gesamte Personalaufwand wird die Jahresrechnung 2023 mit CHF 1'749'165 belasten. Die nachstehenden Sachverhalte tragen hauptsächlich zu diesem Ergebnis bei:

- Individuelle Gehaltsaufstiege (1%) und Ausgleich Teuerung (1%)
- Umwandlung der noch vorhandenen Stellenkontingente in Kosten für externe Mandate (Bauverwaltung) für das Budget 2023

2.2.2 Erläuterung zur Entwicklung Sach- und übriger Betriebsaufwand

Der Sach- und übrige Betriebsaufwand von CHF 1'630'348 erhöht sich im Vergleich mit dem Budget 2022 um rund CHF 180'948. Gegenüber dem Rechnungsjahr 2021 beträgt der Mehraufwand insgesamt CHF 154'782. Für das Budgetjahr 2023 wurde entschieden mit externen Mandate in der Bauverwaltung zu arbeiten und entsprechend zu budgetieren. Eine allgemeine Erhöhung des Aufwandes und Energiekosten ist aufgrund der momentanen Situation berücksichtigt worden.

Der Aufwand für Anschaffungen sowie für den baulichen und betrieblichen Unterhalt wird im Budget 2023 sehr tief gehalten und es wird nur das Notwendige ausgeführt.

2.2.3 Erläuterung zur Entwicklung Abschreibungen Verwaltungsvermögen

Die Abschreibungen erfolgen linear nach Nutzungsdauer. Im Budgetjahr betragen sie CHF 650'715, was im Vergleich zu den Erwartungen im Jahr 2022 auf Grund der geplanten Investitionen ein Mehraufwand von CHF 22'515 bedeutet. Sie teilen sich wie folgt auf:

Allgemeiner Haushalt	CHF	470'385	Zunahme	CHF	27'085
SF Feuerwehr	CHF	59'290	Zunahme	CHF	9'590
SF Wasserversorgung	CHF	41'830	Abnahme	CHF	-4'970
SF Abwasserentsorgung	CHF	79'210	Abnahme	CHF	-9'190

Folgende Investitionsprojekte im Allgemeinen Haushalt sind unter anderem für die Zunahme der Abschreibungen verantwortlich:

- Neuer Schneepflug Dieterswald
- Ersatz Schulbus Toyota
- Ersatz Storen Schulanlage Krauchthal
- Diverse Strassensanierungen

Im Bereich der Feuerwehr wird im 2023 ein Mannschaftstransporter ersetzt.

2.2.4 Erläuterung zur Entwicklung Transferaufwand

Diese Sachgruppe beinhaltet insbesondere die Beiträge an die kantonalen Finanz- und Lastenausgleiche sowie die Entschädigungen an Gemeinden für auswärtigen Schulbesuch. Die Finanz- und Lastenausgleichsbeiträge an den Kanton werden sich im Jahr 2023 wie folgt entwickeln:

		<u>Budget 2023</u>		<u>Budget 2022</u>		<u>Rechnung 2021</u>
Ergänzungsleistungen	CHF	578'400	CHF	578'400	CHF	559'341
Familienzulagen	CHF	12'000	CHF	14'400	CHF	13'352
Sozialhilfe	CHF	1'344'000	CHF	1'384'800	CHF	1'221'156
Öffentlicher Verkehr	CHF	200'590	CHF	210'300	CHF	176'130
Neue Aufgabenteilung	CHF	442'080	CHF	444'000	CHF	434'956
Interventionskosten Polizei	CHF	5'520	CHF	5'500	CHF	5'485

Die Lastenausgleichsbeiträge an die Lehrerbesoldungen Kindergarten und Primarstufe berechnen sich aufgrund der Vollzeiteinheiten, welche sich aus der Anzahl Schüler respektive Lektionplanung ergeben. Dabei ist zu beachten, dass der Kanton im Sinne der Anpassung der Lehrergehälter an andere Kantone Gehaltserhöhungen von 1.2 % für das Schuljahr 2022/23 resp. 2.7% für das Schuljahr 2023/24 gewährt.

		<u>Budget 2023</u>		<u>Budget 2022</u>		<u>Rechnung 2021</u>
Kindergarten	CHF	224'940	CHF	216'900	CHF	212'022
Primarstufe	CHF	750'985	CHF	756'700	CHF	744'099
Sekundarstufe	CHF	620'895	CHF	660'000	CHF	648'665

Sekundarstufe

Die Gemeinden haben sich an den Kosten für das erste Gymnasialjahr, welches als 9. Schuljahrab-solviert wird zu beteiligen. Aufgrund aktueller Kenntnisse wird im Budget 2023 mit 4 Personen (unver-ändert) sowie einer hochbegabten Person resp. CHF 53'850 (Vorjahr CHF 53'800) gerechnet.

Oberstufe Hindelbank

		<u>Budget 2023</u>		<u>Budget 2022</u>		<u>Rechnung 2021</u>
Betriebs- und Gehaltskosten	CHF	540'680	CHF	576'600	CHF	585'432
IBEM, Mittagstisch, Schullei- tung, Sekretariat, Anlässe	CHF	80'220	CHF	83'400	CHF	63'233
Schülerbeitrag (Ertrag)	CHF	-142'710	CHF	-153'700	CHF	-157'942
Nettokosten	CHF	478'190	CHF	506'300	CHF	490'723
Anzahl Schüler		45		48		47
Nettokosten/Schüler	CHF	10'626	CHF	10'548	CHF	10'441

Die Betriebskosten werden aufgrund der Vereinbarung mit der Gemeinde Hindelbank nach den Richt-linien der Bildungs- und Kulturdirektion (BKD) des Kantons Bern verrechnet. Die Gehaltskosten wer-den aufgrund der Grundlagen der BKD für die Schule Hindelbank berechnet und so an die Gemeinde Krauchthal weiterverrechnet.

Die Kosten für die Bereiche IBEM, Mittagstisch, usw. werden nach effektiven Kosten den Gemeinden aufgrund der Schülerzahl verrechnet. Dabei sind die Gesamtkosten eher stabil. Wenn nun aus der Gemeinde Krauchthal anteilmässig weniger Schüler in Hindelbank die Schule besuchen, erhöht sich der Beitrag pro Schüler bei gleichbleibenden Kosten.

Der Schülerbeitrag wird der Gemeinde direkt von der BKD überwiesen.

Familienexterne Kinderbetreuung

Seit August 2020 ist das System mit Betreuungsgutscheinen im Betrieb. Mit Gemeindeversammlungsbeschluss vom 11. Juni 2019 wurde diesem System grundsätzlich ohne Beschränkung für eine Pilotphase von drei Jahren zugestimmt.

		<u>Budget 2023</u>		<u>Budget 2022</u>		<u>Rechnung 2021</u>	
Betreuungsgutscheine	CHF	120'000	CHF	120'000	CHF	91'724	
Anteil Kanton	CHF	96'000	CHF	96'000	CHF	68'871	
Nettokosten	CHF	24'000	CHF	24'000	CHF	22'853	

Im Budget 2023 wird erneut mit einem Bruttoaufwand von CHF 120'000 und mit einem Anteil Kanton von CHF 96'000 gerechnet. Es fehlen nach wie vor Erfahrungswerte bezüglich der Höhe der Ausgabe von Betreuungsgutscheine. Nach der dreijährigen Pilotphase kann mit Erlass eines entsprechenden Reglements die Abgabe der Betreuungsgutscheine beschränkt und Einfluss auf die Kosten genommen werden.

2.2.5 Erläuterung zur Entwicklung Steuerertrag

Der gesamte Fiskalertrag beträgt im Berichtsjahr CHF 6'168'570 und ist CHF 167'770 über dem budgetierten Ertrag 2022. Der Ertrag an Einkommenssteuern natürlicher Personen wurde im Budget 2022 mit einer Zuwachsrate von 1.5% berechnet. Damit liegen wir leicht unter den Prognosen der KPG für den ganzen Kanton. Bei der Budgetierung wird auch auf den mutmasslichen Steuerertrag 2022 (Hochrechnung auf der Basis der Fakturierung der 1. und 2. Steuerrate) abgestützt.

Bei den Vermögenssteuern wird von einem Zuwachs von CHF 4'570 ausgegangen.

Schwer vorzusehen sind die anfallenden einmaligen Vermögensgewinnsteuern (Grundstückgewinnsteuern und Sonderveranlagungen). Im Budget 2023 sind CHF 230'000 berücksichtigt worden. Dies ist gegenüber dem Budget 2022 eine Erhöhung von CHF 18'000. Sie unterliegen jedoch starken Schwankungen.

2.2.6 Erläuterung zur Entwicklung verschiedene Erträge

Die verschiedenen Erträge von insgesamt CHF 52'000 beinhalten die Aktivierung der durch die Gemeindeverwaltung erbrachten Leistungen auf den Investitionsvorhaben. Durch eine Neupriorisierung der Vorhaben wurden diese mit Vorsicht budgetiert und liegen mit CHF 34'200 unter dem Budgetwert 2022. Die Verrechnung erfolgt gestützt auf die effektiv geleisteten Stunden.

2.2.7 Erläuterung zur Entwicklung Entnahmen aus Fonds und Spezialfinanzierungen

Die voraussichtlichen Entnahmen sind mit CHF 129'000 um CHF 6'200 tiefer budgetiert als im Budget 2022. Die Entnahme setzen sich wie folgt zusammen:

- Entnahmen aus Spezialfinanzierungen Werterhalt zur Finanzierung von Abschreibungen im Bereich Wasser CHF 49'700
- Entnahmen aus Spezialfinanzierungen Werterhalt zur Finanzierung von Abschreibungen im Bereich Wasser CHF 79'300

2.2.8 Erläuterung zur Entwicklung Transferertrag

Der Transferertrag beträgt im Jahr 2023 voraussichtlich CHF 1'575'263 und liegt somit um CHF 16'137 tiefer als im Vorjahr. Dies ist unter anderem der Rückgang des Disparitätenabbaus gegenüber dem Budget 2022 um CHF 11'800. Dieser bemisst sich anhand der Steuererträge, welche höher budgetiert sind als im Vorjahr. Zudem wird im Bereich der Primarschule und Sekundarschule mit weniger Schulkinder gerechnet, was sich auf die Schülerbeiträge des Kantons auswirkt. Die Beiträge aus dem Finanz- und Lastenausgleich berechnen sich aufgrund der drei vergangenen Rechnungsjahre.

Für das Jahr 2023 sind somit die Rechnungsjahre 2019 bis 2021 massgebend. Die Ausgleichszahlungen des Kantons werden sich im Jahr 2023 wie folgt entwickeln:

		Budget 2023		Budget 2022		Rechnung 2021
Geogr.-topografischer Zuschuss	CHF	129'640	CHF	130'000	CHF	129'309
Soziodemografischer Zuschuss	CHF	16'000	CHF	15'000	CHF	15'326
Disparitätenabbau	CHF	450'000	CHF	461'800	CHF	441'794

2.3 Investitionen

Nettoinvestitionen		Budget 2023		Budget 2022		Rechnung 2021
Allgemeiner Haushalt	CHF	580'0300	CHF	779'000	CHF	723'596
Feuerwehr	CHF	90'000	CHF	48'000	CHF	0
Wasserversorgung	CHF	298'000	CHF	556'000	CHF	221'504
Abwasserentsorgung	CHF	399'200	CHF	723'000	CHF	145'804
Abfallbeseitigung	CHF	0	CHF	0	CHF	0
Total	CHF	1'367'500	CHF	2'106'000	CHF	997'288

Folgende Investitionen (brutto) sind im Berichtsjahr geplant:

Projekt	Investition Total CHF	Ausführungszeitraum	Investitionsbetrag im 2023 CHF
• Neuorganisation Langzeitarchiv	110'000	2023-2024	80'000
• Unterhalt Schiessanlagen	24'400	2023	24'000
• KG Krauchthal, Teilsanierung	148'000	2023	155'400
• Ausbau Heizkessel+Öltank+Lichtinstallation für künftige Raumnutzung durch Schule	21'900	2023	21'900
• Ersatz Schulbus Toyota	60'000	2023	60'000
• Strassensanierungen 2023	100'000	2023	100'000
• Walderschliessung Haselberg Hettiswil	51'000	2023	51'000
• Neuer Schneepflug Dieterswald	30'000	2023	30'000
• Konzept Durchfahrt Nord Hettiswil	18'000	2023	18'000
• Ortsplanungsrevision 2018 - 2023	170'000	2020-2023	40'000
Total allgemeiner Haushalt			580'300

SF Feuerwehr	Investition Total CHF	Ausführungs- zeitraum	Investitions- betrag im 2023 CHF
• Mannschaftstransporter (altes AS-Fz.)	90'000	2023	90'000
Total SF Feuerwehr			90'000

SF Wasserversorgung	Investition Total CHF	Ausführungs- zeitraum	Investitions- betrag im 2023 CHF
• Massnahmen Banzloch/Strickhalde	602'000	2021-2023	50'000
• GWP-Sanierungen Phase IV	881'000	2021-2026	198'000
• Überprüfung Schutzzonen	50'000	2021-2023	20'000
• Dieterswald; Ersatz Pumpen in Betriebswarte	30'000	2023	30'000
Total SF Wasserversorgung			298'000

SF Abwasserentsorgung	Investition Total CHF	Ausführungs- zeitraum	Investitions- betrag im 2023 CHF
• Zustandserhebung Hausanschlüsse / Versickerungskataster	1'157'000	2020-2033	248'800
• Kontrolle Güllegruben	125'000	2021-2029	29'400
• ÜO Entwässerung Perimeter Hettiswil West	540'000	2020-2024	121'000
Total SF Abwasserentsorgung			399'200

3 Ergebnis

3.1 Allgemeine Übersicht

	Budget 2023	Budget 2022	Rechnung 2021
Jahresergebnis ER Gesamthaushalt	-267'355	-299'300	97'338
Jahresergebnis ER Allgemeiner Haushalt	-149'000	-179'500	44'379
Jahresergebnis gesetzliche Spezialfinanzierungen	-118'355	-119'800	52'959
Steuerertrag natürliche Personen	5'365'070	5'211'000	5'442'505
Steuerertrag juristische Personen	43'900	59'300	33'685
Liegenschaftssteuer	500'000	0	487'816
Nettoinvestitionen	1'367'500	1'858'000	1'090'904

Im Finanzplan 2021 – 2026, welcher der Gemeinderat am 18. Oktober 2021 verabschiedet hat, wies das Rechnungsjahr 2023 ein Defizit von CHF 311'000 aus. Dabei wurde mit Nettoinvestitionen von CHF 1'923'000 gerechnet.

3.2 Übersicht Gesamtergebnis Gemeinde

3.2.1 Erfolgsrechnung Gesamthaushalt

	Budget 2023	Budget 2022	Rechnung 2021
Betrieblicher Aufwand			
30 Personalaufwand	1'749'165.00	1'796'600.00	1'644'573.30
31 Sach- und übriger Betriebsaufwand	1'630'348.00	1'449'400.00	1'475'566.31
33 Abschreibungen Verwaltungsvermögen	650'715.00	628'200.00	508'417.30
35 Einlagen in Fonds und Spezialfinanzierungen	638'840.00	638'700.00	706'405.50
36 Transferaufwand	5'337'070.00	5'433'200.00	4'981'057.71
37 Durchlaufende Beiträge	-	-	-
Total Betrieblicher Aufwand	10'006'138.00	9'946'100.00	9'316'020.12
Betrieblicher Ertrag			
40 Fiskalertrag	6'168'570.00	6'000'800.00	6'159'039.50
41 Regalien und Konzessionen	72'250.00	72'200.00	60'779.90
42 Entgelte	1'544'340.00	1'510'200.00	1'731'568.33
43 Verschiedene Erträge	52'000.00	86'200.00	51'479.00
45 Entnahmen aus Fonds und Spezialfinanzierungen	129'000.00	135'200.00	57'175.35
46 Transferertrag	1'575'263.00	1'591'400.00	1'500'176.13
47 Durchlaufende Beiträge	-	-	-
Total Betrieblicher Ertrag	9'541'423.00	9'396'000.00	9'560'218.21
Ergebnis aus betrieblicher Tätigkeit	-464'715.00	-550'100.00	244'198.09
34 Finanzaufwand	50'800.00	50'800.00	66'257.31
44 Finanzertrag	104'880.00	103'400.00	123'252.27
Ergebnis aus Finanzierung	54'080.00	52'600.00	- 56'994.96
Operatives Ergebnis	-410'635.00	-497'500.00	301'193.05
38 Ausserordentlicher Aufwand	1'720.00	- 200.00	214'122.83
48 Ausserordentlicher Ertrag	145'000.00	- 198'400.00	10'267.85
Ausserordentliches Ergebnis	143'280.00	- 198'200.00	- 203'854.98
Gesamtergebnis Erfolgsrechnung	-267'355.00	- 299'300.00	97'338.07

3.2.2 Investitionsrechnung

	Budget 2023	Budget 2022	Rechnung 2021
Aktiviert Investitionsausgaben	1'774'000	2'106'00	1'090'904
Passiviert Investitionseinnahmen	406'500	239'000	93'616
Ergebnis Investitionsrechnung	1'367'500	1'867'000	997'288

3.2.3 Finanzierungsergebnis

Selbstfinanzierung	Budget 2023	
Ergebnis Gesamthaushalt	90	-267'355
Abschreibung Verwaltungsvermögen	33 +	650'715
Einlagen in Fonds und Spezialfinanzierungen	35 +	638'840
Entnahmen aus Fonds und Spezialfinanzierungen	45 -	129'200
Wertberichtigung Darlehen Verwaltungsvermögen	364 +	-
Wertberichtigung Beteiligungen Verwaltungsvermögen	365 +	-
Abschreibungen Investitionsbeiträge	366 +	-
Einlagen in das Eigenkapital	389 +	1'720
Aufwertung aus dem Eigenkapital	4490 -	-
Entnahmen aus dem Eigenkapital	489 -	145'000
Selbstfinanzierung		749'720
Investitionsausgaben	5	1'774'000
Investitionseinnahmen	6	406'500
Nettoinvestitionen		1'367'500
Finanzierungsergebnis (+ Finanzierungsüberschuss / - Finanzierungsfehlbetrag)		-617'780

3.3 Ergebnis Allgemeiner Haushalt

	Budget 2023	Budget 2022	Rechnung 2021
Betrieblicher Aufwand			
30 Personalaufwand	1'637'645.00	1'688'800.00	1'552'566.15
31 Sach- und übriger Betriebsaufwand	1'184'273.00	1'015'300.00	1'112'229.54
33 Abschreibungen Verwaltungsvermögen	470'385.00	443'300.00	415'856.65
35 Einlagen in Fonds und Spezialfinanzierungen	-	-	-
36 Transferaufwand	5'030'780.00	5'129'600.00	4'646'367.55
37 Durchlaufende Beiträge	-	-	-
Total Betrieblicher Aufwand	8'323'083.00	8'277'000.00	7'727'019.89
Betrieblicher Ertrag			
40 Fiskalertrag	6'168'570.00	6'000'800.00	6'159'039.50
41 Regalien und Konzessionen	72'250.00	72'200.00	60'779.90
42 Entgelte	131'140.00	118'400.00	155'595.36
43 Verschiedene Erträge	52'000.00	86'200.00	51'397.00
45 Entnahmen aus Fonds und Spezialfinanzierungen	-	-	10'068.10
46 Transferertrag	1'556'463.00	1'571'900.00	1'481'031.13
47 Durchlaufende Beiträge	-	-	-
Total Betrieblicher Ertrag	7'980'423.00	7'849'500.00	7'917'910.99
Ergebnis aus betrieblicher Tätigkeit	-342'660.00	-427'500.00	190'891.10
34 Finanzaufwand	50'700.00	50'400.00	65'908.41
44 Finanzertrag	101'080.00	100'200.00	123'252.27
Ergebnis aus Finanzierung	50'380.00	49'800.00	57'343.86
Operatives Ergebnis	-292'280.00	-377'700.00	248'234.96
38 Ausserordentlicher Aufwand	1'720.00	200.00	214'122.83
48 Ausserordentlicher Ertrag	145'000.00	198'400.00	10'267.85
Ausserordentliches Ergebnis	143'280.00	198'200.00	-203'854.98
Gesamtergebnis Erfolgsrechnung	-149'000.00	-179'500.00	44'379.98

Der Aufwandüberschuss 2023 von CHF 149'000 kann unter Berücksichtigung des voraussichtlichen Aufwandüberschusses im Jahr 2022 durch das vorhandene Eigenkapital (kumulierte Ergebnisse der Vorjahre) aufgefangen werden. Der Bestand per 31. Dezember 2021 beträgt rund CHF 2'118'187.

3.4 Ergebnis Spezialfinanzierung Feuerwehr

	Budget 2023	Budget 2022	Rechnung 2021
Betrieblicher Aufwand			
30 Personalaufwand	78'830.00	76'000.00	67'504.70
31 Sach- und übriger Betriebsaufwand	75'840.00	62'000.00	85'490.82
33 Abschreibungen Verwaltungsvermögen	59'290.00	49'700.00	45'453.40
35 Einlagen in Fonds und Spezialfinanzierungen			
36 Transferaufwand	2'100.00	2'000.00	4'571.00
37 Durchlaufende Beiträge			
Total Betrieblicher Aufwand	216'060.00	189'700.00	203'019.92
Betrieblicher Ertrag			
40 Fiskalertrag			
41 Regalien und Konzessionen			
42 Entgelte	172'200.00	160'800.00	154'442.35
43 Verschiedene Erträge			
45 Entnahmen aus Fonds und Spezialfinanzierungen			
46 Transferertrag	18'800.00	19'500.00	19'145.00
47 Durchlaufende Beiträge			
Total Betrieblicher Ertrag	191'000.00	180'300.00	173'587.35
Ergebnis aus betrieblicher Tätigkeit	-25'060.00	-9'400.00	-29'432.57
34 Finanzaufwand		300.00	348.90
44 Finanzertrag	350.00		
Ergebnis aus Finanzierung	350.00	-300.00	-348.90
Operatives Ergebnis	-24'710.00	-9'700.00	-29'781.47
38 Ausserordentlicher Aufwand			
48 Ausserordentlicher Ertrag			
Ausserordentliches Ergebnis	-	-	-
Gesamtergebnis Erfolgsrechnung	-24'710.00	-9'700.00	-29'781.47

Die Spezialfinanzierung Feuerwehr schliesst bei Aufwendungen von CHF 216'060 und Erträgen von CHF 191'350 mit einem Aufwandüberschuss von CHF 24'710 ab. Der Kostendeckungsgrad beträgt somit 89%.

Der voraussichtliche Bestand der Spezialfinanzierung Rechnungsausgleich beträgt per 31.12.2022 rund CHF 235'000.

3.5 Ergebnis Spezialfinanzierung Wasserversorgung

	Budget 2023	Budget 2022	Rechnung 2021
Betrieblicher Aufwand			
30 Personalaufwand	32'690.00	31'800.00	24'502.45
31 Sach- und übriger Betriebsaufwand	184'485.00	188'900.00	109'047.85
33 Abschreibungen Verwaltungsvermögen	41'830.00	46'800.00	21'506.45
35 Einlagen in Fonds und Spezialfinanzierungen	297'580.00	297'500.00	348'308.80
36 Transferaufwand	32'550.00	31'700.00	34'998.00
37 Durchlaufende Beiträge	-	-	-
Total Betrieblicher Aufwand	589'135.00	596'700.00	538'363.55
Betrieblicher Ertrag			
40 Fiskalertrag	-	-	-
41 Regalien und Konzessionen	-	-	-
42 Entgelte	471'000.00	461'000.00	553'517.50
43 Verschiedene Erträge	-	-	82.00
45 Entnahmen aus Fonds und Spezialfinanzierungen	49'700.00	46'800.00	21'506.45
46 Transferertrag	-	-	-
47 Durchlaufende Beiträge	-	-	-
Total Betrieblicher Ertrag	520'700.00	507'800.00	575'105.95
Ergebnis aus betrieblicher Tätigkeit	-68'435.00	-88'900.00	36'742.40
34 Finanzaufwand	100.00	100.00	-
44 Finanzertrag	400.00	300.00	-
Ergebnis aus Finanzierung	300.00	200.00	-
Operatives Ergebnis	-68'135.00	-88'700.00	36'742.40
38 Ausserordentlicher Aufwand	-	-	-
48 Ausserordentlicher Ertrag	-	-	-
Ausserordentliches Ergebnis	-	-	-
Gesamtergebnis Erfolgsrechnung	-68'135.00	-88'700.00	36'742.40

Die Spezialfinanzierung Wasserversorgung schliesst bei Aufwendungen von CHF 589'235 und Erträgen von CHF 521'100 mit einem Aufwandüberschuss von CHF 68'135 ab. Der Kostendeckungsgrad beträgt somit 88%.

Das Verpflichtungskonto Rechnungsausgleich zeigt gegenüber den Empfehlungen des Kantons einen zu hohen Bestand. Zum Abbau des Rechnungsausgleichs erfolgt eine erhöhte Einlage in die Spezialfinanzierung Werterhalt mit 80% des jährlichen Wiederbeschaffungswertes, was einem Betrag von CHF 257'600 entspricht. Die vereinnahmten Anschlussgebühren werden dabei nicht an die ordentliche Einlage angerechnet. Der werterhaltende Aufwand wird zudem nicht der Spezialfinanzierung Werterhalt entnommen. Die angestrebte Höhe des Rechnungsausgleiches von einem Drittel des Jahresgebührenertrages (rund CHF 140'000) ist voraussichtlich Ende 2023 erreicht. Für die Budgetphase 2024 muss der Einlagesatz wieder überprüft werden.

Voraussichtlicher Bestand SF Rechnungsausgleich per 31. Dezember 2023:	CHF	159'000
Voraussichtlicher Bestand SF Werterhalt per 31. Dezember 2023:	CHF	2'953'000

3.6 Ergebnis Spezialfinanzierung Abwasserentsorgung

	Budget 2023	Budget 2022	Rechnung 2021
Betrieblicher Aufwand			
30 Personalaufwand	-	-	-
31 Sach- und übriger Betriebsaufwand	13'400.00	11'900.00	2'951.35
33 Abschreibungen Verwaltungsvermögen	79'210.00	88'400.00	25'600.80
35 Einlagen in Fonds und Spezialfinanzierungen	341'260.00	341'200.00	358'096.70
36 Transferaufwand	235'140.00	234'000.00	257'380.61
37 Durchlaufende Beiträge	-	-	-
Total Betrieblicher Aufwand	669'010.00	675'500.00	644'029.46
Betrieblicher Ertrag			
40 Fiskalertrag	-	-	-
41 Regalien und Konzessionen	-	-	-
42 Entgelte	580'000.00	580'000.00	675'447.92
43 Verschiedene Erträge	-	-	-
45 Entnahmen aus Fonds und Spezialfinanzierungen	79'300.00	88'400.00	25'600.80
46 Transferertrag	-	-	-
47 Durchlaufende Beiträge	-	-	-
Total Betrieblicher Ertrag	659'300.00	668'400.00	701'048.72
Ergebnis aus betrieblicher Tätigkeit	-9'710.00	-7'100.00	57'019.26
34 Finanzaufwand	-	-	-
44 Finanzertrag	2'790.00	2'700.00	-
Ergebnis aus Finanzierung	2'790.00	2'700.00	-
Operatives Ergebnis	-6'920.00	-4'400.00	57'019.26
38 Ausserordentlicher Aufwand	-	-	-
48 Ausserordentlicher Ertrag	-	-	-
Ausserordentliches Ergebnis	-	-	-
Gesamtergebnis Erfolgsrechnung	-6'920.00	-4'400.00	57'019.26

Die Spezialfinanzierung Abwasserentsorgung schliesst bei Aufwendungen von CHF 669'010 und Erträgen von CHF 662'090 mit einem Aufwandüberschuss von CHF 6'920 ab. Der Kostendeckungsgrad beträgt somit 99%.

Das Verpflichtungskonto Rechnungsausgleich zeigt gegenüber den Empfehlungen des Kantons einen zu hohen Bestand. Nach der Anpassung der Wiederbeschaffungswerte wurde die Einlage in die Spezialfinanzierung Werterhalt von 100% auf 65% gesenkt, was einem Betrag von CHF 291'200 entspricht und etwa im selben Rahmen wie im Vorjahr liegt. Dies trägt im 2023 noch zum Abbau des Rechnungsausgleichs bei. Die vereinnahmten Anschlussgebühren werden dabei nicht an die ordentliche Einlage angerechnet. Der werterhaltende Aufwand wird zudem nicht der Spezialfinanzierung Werterhalt entnommen. Unter diesen Voraussetzungen wird die Abwasserrechnung ausgeglichene Ergebnisse ausweisen und der Rechnungsausgleich kann nicht gesenkt werden. Die angestrebte Höhe des Rechnungsausgleiches von einem Drittel des Jahresgebührenertrages (rund CHF 152'000) wird so nicht erreicht. In der Budgetphase 2024 muss die Situation nochmals beurteilt werden.

Voraussichtlicher Bestand SF Rechnungsausgleich per 31. Dezember 2023: CHF 599'000
 Voraussichtlicher Bestand SF Werterhalt per 31. Dezember 2023: CHF 4'262'000

3.7 Ergebnis Spezialfinanzierung Abfall

	Budget 2023	Budget 2022	Rechnung 2021
Betrieblicher Aufwand		-	
30 Personalaufwand	-	-	-
31 Sach- und übriger Betriebsaufwand	172'350.00	171'300.00	165'846.75
33 Abschreibungen Verwaltungsvermögen	-	-	-
35 Einlagen in Fonds und Spezialfinanzierungen	-	-	-
36 Transferaufwand	36'500.00	35'900.00	37'740.55
37 Durchlaufende Beiträge	-	-	-
Total Betrieblicher Aufwand	208'850.00	207'200.00	203'587.30
Betrieblicher Ertrag			
40 Fiskalertrag	-	-	-
41 Regalien und Konzessionen	-	-	-
42 Entgelte	190'000.00	190'000.00	192'565.20
43 Verschiedene Erträge	-	-	-
45 Entnahmen aus Fonds und Spezialfinanzierungen	-	-	-
46 Transferertrag	-	-	-
47 Durchlaufende Beiträge	-	-	-
Total Betrieblicher Ertrag	190'000.00	190'000.00	192'565.20
Ergebnis aus betrieblicher Tätigkeit	-18'850.00	-17'200.00	-11'022.10
34 Finanzaufwand	-	-	-
44 Finanzertrag	260.00	200.00	-
Ergebnis aus Finanzierung	260.00	200.00	-
Operatives Ergebnis	-18'590.00	-17'000.00	-11'022.10
38 Ausserordentlicher Aufwand	-	-	-
48 Ausserordentlicher Ertrag	-	-	-
Ausserordentliches Ergebnis	-	-	-
Gesamtergebnis Erfolgsrechnung	-18'590.00	-17'000.00	-11'022.10

Die Spezialfinanzierung Abfallentsorgung schliesst bei Aufwendungen von CHF 208'850 und Erträgen von CHF 190'260 mit einem Aufwandüberschuss von CHF 18'590 ab. Der Kostendeckungsgrad beträgt somit 91%.

Voraussichtlicher Bestand SF Rechnungsausgleich per 31. Dezember 2023: CHF 209'000

4 Erfolgsrechnung

4.1 Zusammenzug Erfolgsrechnung Gesamthaushalt nach Sachgruppen

Aufwand	Budget 2023		Budget 2022		Rechnung 2021	
	Aufwand	Ertrag	Aufwand	Ertrag	Aufwand	Ertrag
30 Personalaufwand	1'749'165		1'796'600		1'644'573	
31 Sach- und übriger Betriebsaufwand	1'630'348		1'449'400		1'475'566	
33 Abschreibungen Verwaltungsvermögen	650'715		628'200		508'417	
34 Finanzaufwand	50'800		50'800		66'257	
35 Einlagen in Fonds und Spezialfinanzierungen	638'840		638'700		706'406	
36 Transferaufwand	5'337'070		5'433'200		4'981'058	
38 Ausserordentlicher Aufwand	1'720		200		214'123	
39 Interne Verrechnungen	35'150		55'100		42'660	
3 Aufwand	10'093'808		10'052'200		9'639'060	
Ertrag						
40 Fiskalertrag		6'168'570		6'000'800		6'159'040
41 Regalien und Konzessionen		72'250		72'200		60'780
42 Entgelte		1'544'340		1'510'200		1'731'568
43 Verschiedene Erträge		52'000		86'200		51'479
44 Finanzertrag		104'880		103'400		123'252
45 Entnahmen aus Fonds und Spezialfinanzierungen		129'000		135'200		57'175
46 Transferertrag		1'575'263		1'591'400		1'500'176
48 Ausserordentlicher Ertrag		145'000		198'400		10'268
49 Interne Verrechnungen		35'150		55'100		42'660
4 Ertrag		9'826'453		9'752'900		9'736'398
9 Abschlusskonten						
90 Abschluss Erfolgsrechnung		267'355		299'300		-97'338

4.2 Zusammenzug Erfolgsrechnung Gesamthaushalt nach funktionaler Gliederung

	Budget 2023		Budget 2022		Rechnung 2021	
	Aufwand	Ertrag	Aufwand	Ertrag	Aufwand	Ertrag
0 Allgemeine Verwaltung	1'181'235	161'650	1'141'400	222'300	1'204'253	202'127
Netto Aufwand		1'019'585		919'100		1'002'126
1 Öffentliche Ordnung und Sicherheit	356'030	331'660	311'000	278'200	302'367	289'830
Netto Aufwand		24'370		32'800		12'538
2 Bildung	2'845'373	673'193	2'847'400	685'700	2'707'895	666'576
Netto Aufwand		2'172'180		2'161'700		2'041'319
3 Kultur, Sport und Freizeit, Kirche	87'050	2'200	75'700	2'200	61'685	3'927
Netto Aufwand		84'850		73'500		57'758
4 Gesundheit	10'000	-	9'300	-	11'575	-
Netto Aufwand		10'000		9'300		11'575
5 Soziale Sicherheit	2'150'610	99'000	2'185'600	99'000	1'982'723	71'540
Netto Aufwand		2'051'610		2'086'600		1'911'182
6 Verkehr und Nachrichtenübermittlung	788'075	42'000	766'300	42'000	739'513	35'109
Netto Aufwand		746'075		724'300		704'404
7 Umweltschutz und Raumordnung	1'801'885	1'692'185	1'862'300	1'754'400	1'649'382	1'586'074
Netto Aufwand		109'700		107'900		63'308
8 Volkswirtschaft	15'890	85'950	19'200	89'300	11'499	60'780
Netto Aufwand		70'060		70'100		49'281
9 Finanzen und Steuern	857'660	7'005'970	834'000	6'879'100	1'106'310	6'861'240
Netto Aufwand		6'148'310		6'045'100		5'754'930

Kommentar zu Abweichungen Budget 2023 im Vergleich zum Budget 2022

0 Allgemeine Verwaltung

	Budget 2023	Budget 2022	Rechnung 2021
Aufwand	1'181'235	1'141'400	1'204'253
Ertrag	161'650	222'300	202'127
Nettoaufwand	1'019'585	919'100	1'002'126

Der Nettoaufwand liegt um CHF 100'485 (11 %) über dem Budgetwert 2022.

Exekutive (0120)

- Der Gemeinderatskredit gemäss Art. 21, Abs. 3 des Organisationsreglements wird erneut im Jahr 2023 mit CHF 10'000 statt mit den reglementarisch festgehaltenen CHF 20'000 beansprucht.

Allgemeine Dienste (0220)

- Der Nettoaufwand liegt im Berichtsjahr 2023 um CHF 79'680 über den Erwartungen im Jahr 2022.
- Die zurzeit vakanten Stellenprozente in der Bauverwaltung wurden für das Budget 2023 in externe Honorare umgewandelt.
- Die Stelle der AHV-Zweigstelle wurde neu in der Funktion 5310 Alters- und Hinterlassenenversicherung AHV zugewiesen.
- Die Informations- und Kommunikationstechnologie (ICT) im Gemeindehaus wird laufend verbessert. Zudem werden verschiedene Bildschirme und Personal Computer (PC) nach Erreichung der Lebensdauer ersetzt.
- Für die Aus- und Weiterbildung des Verwaltungspersonals sind Aufwendungen von insgesamt CHF 17'010 berücksichtigt.

- Die planmässigen Abschreibungen setzen sich zusammen aus

<u>Projekt</u>	<u>Abschreibung bis</u>	<u>Betrag jährlich</u>
Umstellung Telefonie auf VoIP	2027	5'330
Behörden- und Verwaltungsreorganisation	2029	9'860
AED's im Gemeindegebiet	2030	2'260

Die Abschreibung der AED's im Gemeindegebiet sind etwa CHF 700 höher als zuerst angenommen. Es fallen keine zusätzlichen neuen Abschreibungen im Budgetjahr 2023 an.

- Die durch das Verwaltungspersonal erbrachten Leistungen auf Investitionsvorhaben werden den entsprechenden Projekten belastet. Die Verrechnung erfolgt gestützt auf die effektiv geleisteten Stunden. Gestützt auf das aktualisierte Investitionsprogramm wird der Ertrag zu Gunsten der Erfolgsrechnung voraussichtlich CHF 52'000. Gegenüber dem Vorjahr ist dies eine Senkung von CHF 34'200.
- Die Dienstleistungen des Verwaltungspersonals an die Spezialfinanzierungen Wasserversorgung, Abwasserentsorgung und Abfall werden gemäss ihrer Beanspruchung verrechnet.

1 Öffentliche Sicherheit

	Budget 2023	Budget 2022	Rechnung 2021
Aufwand	356'030	311'000	302'367
Ertrag	331'660	278'200	289'830
Nettoaufwand	24'370	32'800	12'537

Der Nettoaufwand liegt um CHF 8'430 (26 %) unter dem Budgetwert 2022.

Allgemeines Rechtswesen (1400)

- Im Bereich der Baubewilligungsbehörde wurden mit höheren Kosten für externe Fach- und Mitberichte gerechnet. Im Gegenzug steigen die Einnahmen an, da diese Kosten an den Gesuchsteller weiterverrechnet wird.

Feuerwehr (1500)

- Der voraussichtliche Aufwandüberschuss der Spezialfinanzierung Feuerwehr beträgt CHF 24'710, welcher durch das vorhandene Eigenkapital der Spezialfinanzierung gedeckt werden kann (Stand 31. Dezember 2021: CHF 269.405). Gegenüber den Erwartungen im Jahr 2022 ist eine Verschlechterung von CHF 15'010 feststellbar. Die Feuerwehersatzabgabe wird von 5% im 2022 auf 5.5% im 2023 erhöht.

-

Zivilschutz (1620)

- Aus der im Jahr 2016 durchgeführten periodischen Schutzraumkontrolle (PSK) werden Verbesserungsmaßnahmen durchgeführt. Diese sind durch den Kanton finanziert.

2 Bildung

	Budget 2023	Budget 2022	Rechnung 2021
Aufwand	2'845'373	2'847'400	2'707'895
Ertrag	673'193	685'700	666'576
Nettoaufwand	2'172'180	2'161'700	2'041'319

Der Nettoaufwand liegt um CHF 10'480 (0 %) über dem Budgetwert 2022.

Der Kanton hat im Sinne der Anpassung der Lehrergehälter an andere Kantone Gehaltserhöhungen von 1.2 % für das Schuljahr 2021/22 resp. 2.7% für das Schuljahr 2023/24 gewährt.

Kindergarten (2110)

- Die Kosten pro Vollzeiteinheit, welche als Grundlage für die Berechnung des Lastenanteiles an den Kanton an die Lehrerlöhne dient, erhöhen sich aufgrund der vom Kanton geplanten Gehaltserhöhungen. Die Anzahl Schüler ist leicht rückläufig, was sich auf den vom Kanton entrichteten Schülerbeiträge auswirkt.

Primarstufe (2120)

- Das Schuljahr 2022/2023 verzeichnet 1 Schüler weniger als das vergangene. Dies wirkt sich positiv auf den Lastenanteil an den Kanton für die Lehrerlöhne. Der vom Kanton gewährte Schülerbeitrag erhöht sich um etwa CHF 70 pro Schüler, was einen Mehrertrag von CHF 8'170 zur Folge hat.

- Die planmässigen Abschreibungen setzen sie sich im Berichtsjahr wie folgt zusammen:

<u>Projekt</u>	<u>Abschreibung bis</u>	<u>Betrag jährlich</u>
ICT-Mittel 2018/19	2023	11'170
Anschaffung Mobiliar Schulen	2025	3'860
Hardware Werkraum Hettiswil	2025	1'190

Schulmobiliar Werkraum Hettiswil	2029	1'810
Ersatz Laptops SuS	2030	7'320
Umrüstung in multimedialfähige Schulzimmer	2031	4'840

Sekundarstufe (2130)

- Der Nettoaufwand beträgt voraussichtlich CHF 568'035. Im Vergleich zu den Erwartungen für das Jahr 2022 sind mit Mehraufwendungen von insgesamt rund CHF 8'035 zu rechnen. Der Hauptgrund dafür befindet sich in der Anzahl Schüler, welche gegenüber dem Schuljahr 2021/2022 gesunken ist.

Schulliegenschaften (2170)

- Im Bereich der Stromkosten wurde aufgrund der aktuellen Preislage eine Erhöhung von über CHF 10'000 berücksichtigt.

Tagesbetreuung (2180)

- Die angebotene Tagesschule für Schüler belastet das Budget 2023 mit insgesamt CHF 21'550. Dies ist eine Besserstellung von CHF 8'050 gegenüber dem Vorjahr.

Schulleitung und Schulverwaltung (2190)

- Die Schulraumplanung belastet die Erfolgsrechnung im 2023 in den Dienstleistungen Dritter mit nur noch CHF 5'000. Die Gehaltsmehrkosten im Bereich der Schulleitung wurden aufgrund der bisherigen Erfahrung angepasst.

Schulsozialdienst (2197)

- Der Beitrag an die Einwohnergemeinde Hindelbank beträgt hierfür CHF 42'430, was rund CHF 3'770 unter den Erwartungen im Jahr 2022 liegt.

3 Kultur, Sport und Freizeit, Kirche

	Budget 2023	Budget 2022	Rechnung 2021
Aufwand	87'050	75'700	61'685
Ertrag	2'200	2'200	3'927
Nettoaufwand	84'850	73'500	57'758

Der Nettoaufwand liegt um CHF 11'350 (15%) über dem Budgetwert 2022.

Übrige Kultur (3290)

- Der Neuzuzüger-Anlass wird im Rahmen des Neujahrsapéro mit einem neuen Konzept attraktiver gestaltet.

Freizeit (3420)

- Im Bereich Unterhalt der Wanderwege und Spielplätze wird für das Budget 2023 mehr berücksichtigt.

4 Gesundheit

	Budget 2023	Budget 2022	Rechnung 2021
Aufwand	10'000	9'300	11'574
Ertrag	-	-	-
Nettoaufwand	10'000	9'300	11'574

Der Nettoaufwand liegt um CHF 700 (8%) über dem Budgetwert 2022.

5 Soziale Sicherheit

	Budget 2023	Budget 2022	Rechnung 2021
Aufwand	2'150'610	2'185'600	1'982'722
Ertrag	99'000	99'000	71'540
Nettoaufwand	2'051'610	2'086'600	1'911'182

Der Nettoaufwand liegt um CHF 34'990 (2%) unter dem Budgetwert 2022.

Familienexterne Kinderbetreuung (Betreuungsgutscheine-System) (5450)

- Für den dreijährigen Pilotversuch bei der Abgabe von Betreuungsgutscheinen ohne Begrenzung ist aufgrund der Erfahrungswerte seit August 2020 mit jährlichen Bruttokosten von CHF 120'000 zu rechnen. Bei einem Kantonsbeitrag von 80% verbleiben der Gemeinde voraussichtlich CHF 24'000.

Regionaler Sozialdienst (5796)

- Der Beitrag an den Regionalen Sozialdienst wird das Budget 2022 mit CHF 69'580 belasten. Im Vergleich zu den Erwartungen 2021 resultiert ein Mehraufwand von CHF 780.

Lastenausgleich Sozialhilfe (5799)

- Der Gemeindebeitrag in den Lastenausgleich Sozialhilfe erfolgt anhand der Einwohnerzahl und Prognoseannahme des Kantons Bern. Der pro Kopf Beitrag beträgt im 2023 voraussichtlich CHF 560/Einwohner gegenüber CHF 577/Einwohner im Budget 2022.

6 Verkehr und Nachrichtenübermittlung

	Budget 2023	Budget 2022	Rechnung 2021
Aufwand	788'075	766'300	739'513
Ertrag	42'000	42'000	35'109
Nettoaufwand	746'075	724'300	704'404

Der Nettoaufwand liegt um CHF 21'775 (3%) über dem Budgetwert 2022.

Gemeindestrassen (6150)

- Im Strassenunterhalt ist Material für den Naturwegunterhalt (CHF 30'000) vorgesehen.
- Die Kosten für den Treibstoff wurde an die aktuellen Preise angepasst.
- Die planmässigen Abschreibungen belasten das Budget 2023 mit voraussichtlich CHF 65'200. Der Anstieg gegenüber den Erwartungen im Jahr 2022 beträgt CHF 19'300.

Übriger Verkehr (6291)

- Im Vergleich mit den Erwartungen im Jahr 2022 wird der Gemeindeanteil an den Lastenausgleich öffentlicher Verkehr im Jahr 2023 mit CHF 200'590 rund CHF 9'710 tiefer ausfallen.

7 Umweltschutz und Raumordnung			
	Budget 2022	Budget 2021	Rechnung 2020
Aufwand	1'862'300	1'737'140	1'812'620
Ertrag	1'754'400	1'624'890	1'714'740
Nettoaufwand	107'900	112'250	97'880
Nettoertrag			

7 Umweltschutz und Raumordnung

	Budget 2023	Budget 2022	Rechnung 2021
Aufwand	1'801'885	1'862'300	1'649'382
Ertrag	1'692'185	1'754'400	1'586'074
Nettoaufwand	109'700	107'900	63'308

Der Nettoaufwand liegt um CHF 1'800 (2%) über dem Budgetwert 2022. Wie vorgeschrieben schliessen die drei Spezialfinanzierungen Wasserversorgung, Abwasserentsorgung und Abfall ausgeglichen ab.

Allgemeines zu den Spezialfinanzierungen Wasserversorgung und Abwasserentsorgung

Gemäss BSIG Nr. 1/170.111/14.2 wird empfohlen, dass die Obergrenze der Konti Rechnungsausgleich Wasserversorgung und Abwasserentsorgung höchstens ein Drittel des jährlichen Gebührenertrages betragen soll (Richtwert). Diese Werte werden deutlich übertroffen. Um den Empfehlungen nachzukommen wurden die Einlagen in die Spezialfinanzierungen Werterhalt Wasserversorgung und Abwasserentsorgung erhöht. Dadurch entstehen Aufwandüberschüsse, welche durch entsprechende Entnahmen aus der Spezialfinanzierung Rechnungsausgleich gedeckt werden. Zudem werden vereinnahmte Anschlussgebühren nicht mehr an die ordentliche Einlage in den Werterhalt angerechnet. Der werterhaltende Unterhalt wird ferner auch nicht mehr der Spezialfinanzierung Werterhalt entnommen, sondern lediglich die Abschreibungen. Durch diese Massnahmen sollten die Spezialfinanzierungen Rechnungsausgleich in den kommenden Jahren auf die empfohlene Obergrenze gesenkt werden können.

Wasserversorgung (7101)

- Die Spezialfinanzierung Wasserversorgung rechnet mit einem Aufwandüberschuss aus dem jährlichen Betrieb in der Höhe von CHF 68'135.
Die ordentliche Einlage in die Spezialfinanzierung Werterhalt erfolgt zu 80 % (CHF 257'580).

Abwasserentsorgung (7201)

- Die Spezialfinanzierung Abwasserentsorgung rechnet mit einem Aufwandüberschuss von CHF 6'920.
Die ordentliche Einlage in die Spezialfinanzierung Werterhalt erfolgt zu 65% auf angepassten Wiederbeschaffungswert (CHF 291'260).

Abfall (7301)

- Im Berichtsjahr wird die Spezialfinanzierung Abfall mit einem Aufwandüberschuss von voraussichtlich CHF 18'590 abschliessen. Dieser kann aber durch das vorhandene Eigenkapital der Spezialfinanzierung aufgefangen werden; das Verpflichtungskonto zeigt per 31. Dezember 2021 ein Saldo von CHF 244'357.02.

Raumordnung allgemein (7900)

- Die linearen Abschreibungen setzen sich zusammen aus
Projekt

Teilrevision BMBV und Gewässerräume

Abschreibung bis

2029

Betrag jährlich

2'930

8 Volkswirtschaft

	Budget 2023	Budget 2022	Rechnung 2021
Aufwand	15'890	19'200	11'499
Ertrag	85'950	89'300	60'779
Nettoertrag	70'060	724'300	49'280

Der Nettoertrag liegt um CHF 40 (0%) unter dem Budgetwert 2022.

Energieversorgung (8710)

- Die Gemeindeabgaben der Elektra Fraubrunnen werden rund CHF 72'250 betragen und liegen somit im Rahmen der Erwartungen des Jahres 2022.

9 Finanzen und Steuern

	Budget 2023	Budget 2022	Rechnung 2021
Aufwand	857'660	6'699'600	1'061'930
Ertrag	6'856'970	834'000	6'861'240
Nettoertrag	5'999'310	5'865'600	5'799'310

Die zu erfassenden Aufwand- oder Ertragsüberschüsse sind in den obigen Umsätzen nicht enthalten. Der Nettoertrag liegt um CHF 133'710 (2%) über dem Budgetwert 2022.

Allgemeine Gemeindesteuern (9100)

- Der gesamte Fiskalertrag beträgt im Berichtsjahr CHF 6'137'970 und ist um CHF 137'170 höher als im Budget 2022. Der Ertrag an Einkommenssteuern natürlicher Personen wird leicht höher budgetiert als im Vorjahr. Der Ertrag an Einkommenssteuern natürlicher Personen wurde im Budget 2022 mit einer Zuwachsrate von +1.5% hochgerechnet. Die KPG Bern hat eine Empfehlung von +3.1% abgegeben, was jedoch mit Vorsicht zu betrachten ist.

Sondersteuern (9101)

- Diese Steuerarten werden aufgrund von Durchschnittswerten budgetiert. Diese einmaligen Steuern (Grundstückgewinnsteuern, Sonderveranlagungen) sind nur schwer voraussehbar. Gestützt auf die vergangenen Jahre sind im Budget 2023 CHF 18'000 mehr berücksichtigt worden als für das Jahr 2022. Sie unterliegen jedoch starken Schwankungen.

Finanz- und Lastenausgleich (9300)

- Aus dem Finanzausgleich kann im Rechnungsjahr 2023 voraussichtlich mit Zuschüssen von CHF 595'640 gerechnet werden. Das Budget 2022 rechnete mit CHF 606'800. Als Berechnungsgrundlage dienen die drei vorangegangenen Rechnungsjahre. Der Rückgang des Disparitätenabbaus gegenüber dem Budget 2022 um CHF 11'800 ist aufgrund der Bemessung anhand der Steuererträge, welche höher budgetiert sind als im Vorjahr.

Abschreibungen (9900)

- Das per 31. Dezember 2015 bestehende Verwaltungsvermögen ist gemäss den gesetzlichen Bestimmungen linear innert 8 bis 16 Jahren abzuschreiben. Um die Belastung in den nächsten Jahren möglichst tief halten zu können, wird das bestehende Verwaltungsvermögen über die maximale Dauer von 16 Jahren, ausmachend jährlich 6.25 % oder CHF 277'990, abgeschrieben. Dies entspricht in etwa einem Steuerehntel.

5 Investitionsrechnung

5.1 Zusammenzug Investitionsrechnung nach funktionaler Gliederung

	Budget 2023		Budget 2022		Rechnung 2021	
	Aufwand	Ertrag	Aufwand	Ertrag	Aufwand	Ertrag
0 Allgemeine Verwaltung Netto Aufwand	80'000	80'000	90'000	90'000	24'244	1'669 22'575
1 Öffentliche Ordnung und Sicherheit Netto Aufwand	130'000	16'000 114'000	128'000	16'000 112'000	19'797	19'797
2 Bildung Netto Aufwand	274'800	37'500 237'300	304'000	50'000 254'000	212'140	212'140
3 Kultur, Sport und Freizeit, Kirche Netto Aufwand		-		-	36'970	29'312 7'658
4 Gesundheit Netto Aufwand		-		-		-
5 Soziale Sicherheit Netto Aufwand		-		-		-
6 Verkehr und Nachrichtenübermittlung Netto Aufwand	513'000	314'000 199'000	245'000	145'000 100'000	264'724	9'469 255'255
7 Umweltschutz und Raumordnung Netto Aufwand	776'200	39'000 737'200	1'339'000	28'000 1'311'000	546'101	58'580 487'521
8 Volkswirtschaft Netto Aufwand		-		-		-
9 Finanzen und Steuern Netto Aufwand	406'500	1'774'000 -1'367'500	239'000	2'106'000 -1'867'000	93'616	1'090'904 -997'288

6 Eigenkapitalnachweis

Der Eigenkapitalnachweis zeigt die Ursachen der Veränderung des Eigenkapitals. Aus der Neubewertung des Finanzvermögens können sich Veränderungen der Bewertungsreserven ergeben.

6.1 Auswertungen

Nachweis über das voraussichtliche Eigenkapital

Eigenkapital per 01.01.2022			Veränderungsnachweis				Voraussichtliches Eigenkapital per 31.12.2023	
			aus Budget laufendes Jahr (+/-)		aus Budgetjahr (+/-)		CHF	
	CHF	2022	CHF	2023	CHF		CHF	
29 Eigenkapital	10'641		64			99 Eigenkapital	10'804	
290 Verpflichtungen (+) bzw. Vorschüsse (-) gegenüber Spezialfinanzierungen	1'455		-120		-118	Verpflichtungen (+) bzw. Vorschüsse (-) gegenüber Spezialfinanzierungen	1'216	
29000 SF Feuerwehr zweiseitig	269		-10		-25	SF Feuerwehr zweiseitig	235	
29001 SF Wasserversorgung	315		-89		-68	SF Wasserversorgung	159	
29002 SF Abwasserentsorgung	610		-4		-7	SF Abwasserentsorgung	599	
29003 SF Abfall	244		-17		-19	SF Abfall	209	
29005 SF Forstsevefonds	15					weitere SF	15	
292 Rücklagen der Globalbudgetbereiche	0		0		0	Rücklagen der Globalbudgetbereiche	0	
293 Vorfinanzierungen	6'628		364		367	Vorfinanzierungen	7'358	
29300 Allgemeiner Haushalt	426		-140		-143	Allgemeiner Haushalt	143	
29301 Wasserversorgung Werterhalt	2'455		251		248	Wasserversorgung Werterhalt	2'953	
29302 Abwasserentsorgung Werterhalt	3'747		253		262	Abwasserentsorgung Werterhalt	4'262	
294 Reserven	428		-180		0	Reserven	249	
29400 Zusätzliche Abschreibungen	428		-180			Zusätzliche Abschreibungen	249	
296 Neubewertungsreserve Finanzvermögen	12		0		0	Neubewertungsreserve Finanzvermögen	12	
29600 Neubewertungsreserve FV	12		-12			Neubewertungsreserve FV	0	
29601 Schwankungsreserve	0		12			Schwankungsreserve	12	
299 Bilanzüberschuss/-Fehlbetrag	2'118	Jahresergebnis Überschuss (+) Defizit (-)	0	Jahresergebnis Überschuss (+) Defizit (-)	-149	Bilanzüberschuss/-Fehlbetrag	1'969	

in Tausend CHF

6.2 Kommentare zu den Auswertungen

6.2.1 Spezialfinanzierungen (SG 290)

Die Ertragsüberschüsse der Spezialfinanzierungen werden in das Verpflichtungskonto eingelegt resp. die Aufwandüberschüsse dem Verpflichtungskonto entnommen. Sämtliche voraussichtlichen Aufwandüberschüsse können durch das vorhandene Kapital gedeckt werden. Insbesondere der Kostenentwicklung der Spezialfinanzierung Abfallentsorgung ist erhöhte Aufmerksamkeit zu schenken.

Gemäss BSIG Nr. 1/170.111/14.2 wird empfohlen, dass die Obergrenze der Konti Rechnungsausgleich Wasserversorgung und Abwasserentsorgung höchstens ein Drittel des jährlichen Gebührenertrages betragen soll (Richtwert). Die effektiv bilanzierten Bestände sind jedoch deutlich zu hoch. Um den Empfehlungen nachzukommen werden die Einlagen in die Spezialfinanzierungen Werterhalt Wasserversorgung und Abwasserentsorgung angepasst. Dadurch entstehen Aufwandüberschüsse, welche durch entsprechende Entnahmen aus der Spezialfinanzierung Rechnungsausgleich gedeckt werden. Zudem werden vereinnahmte Anschlussgebühren nicht mehr an die ordentliche Einlage in den Werterhalt angerechnet. Der werterhaltende Unterhalt wird ferner auch nicht mehr der Spezialfinanzierung Werterhalt entnommen, sondern lediglich die Abschreibungen. Durch diese Massnahmen werden die Spezialfinanzierungen Rechnungsausgleich in den nächsten Jahren auf die empfohlene Obergrenze gesenkt werden können.

6.2.2 Vorfinanzierungen (SG 293)

Die Spezialfinanzierungen Werterhalt Wasserversorgung und Abwasserentsorgung werden in den kommenden Jahren stetig ansteigen. Die Einlage muss jährlich mit mindestens 60% des jährlichen Wiederbeschaffungswertes erfolgen, bis der Bestand des Verpflichtungskontos 25% vom gesamten Wiederbeschaffungswert der Anlagen erreicht hat. Der Werterhalt wird zur Finanzierung der Abschreibungen in den Spezialfinanzierungen verwendet.

6.2.3 Reserven (zusätzliche Abschreibungen, SG 294)

Der Bestand beträgt per 31. Dezember 2021 CHF 428'000.

Die Reserven müssen gebildet werden, wenn im allgemeinen Haushalt

1. ein Ertragsüberschuss erwirtschaftet wird und
2. die Nettoinvestitionen höher als die Abschreibungen ausfallen

Sie müssen aufgelöst werden, wenn

1. im Rechnungsjahr ein Aufwandüberschuss des allgemeinen Haushalts resultiert und
2. das Verhältnis zwischen Bilanzüberschuss und Summe der Steuereinnahmen und Zahlungen aus oder an den Finanzausgleich (BÜQ) unter 30% fällt.

Durch das budgetierte Defizit 2022 fällt der BÜQ unter 30 % und die finanzpolitischen Reserven werden voraussichtlich im Jahr 2022 aufgelöst.

6.2.4 Neubewertungsreserve resp. Schwankungsreserve Finanzvermögen (SG 296)

Im Rechnungsjahr 2021 wurde die Neubewertungsreserve in die Schwankungsreserve eingelegt. Der Bestand per 31.12.2021 beträgt CHF 12'219.55. Die Schwankungsreserve bezweckt, Wertvermindernungen aus der periodischen Neubewertung von Finanzvermögen oder dauerhaft eingetretene Wertvermindernungen und Verluste des Finanzvermögens aufzufangen, damit diese nicht zu übermässigen Schwankungen in der Erfolgsrechnung führen

6.2.5 Bilanzüberschuss/-fehlbetrag (SG 299)

Der Aufwandüberschuss von CHF 149'000 im allgemeinen Haushalt kann durch die kumulierten Ergebnisse der Vorjahre gedeckt werden.

Die kumulierten Ergebnisse der Vorjahre betragen per 31. Dezember 2023 voraussichtlich CHF 1'969'000, was rund sechs Steuerzehnteln entspricht.

7 Antrag des Gemeinderates

1. Der Gemeindeversammlung wird beantragt, das Budget für das Jahr 2023 bestehend aus:

	Aufwand		Ertrag	
Gesamthaushalt	CHF	10'093'808.00	CHF	9'826'453.00
Aufwandüberschuss			CHF	267'355.00
Allgemeiner Haushalt	CHF	8'410'653.00	CHF	8'261'653.00
Aufwandüberschuss			CHF	149'000.00
SF Wasserversorgung	CHF	589'235.00	CHF	521'100.00
Aufwandüberschuss			CHF	68'135.00
SF Abwasserentsorgung	CHF	669'010.00	CHF	662'090.00
Aufwandüberschuss			CHF	6'920.00
SF Abfall	CHF	208'850.00	CHF	190'260.00
Aufwandüberschuss			CHF	18'590.00
SF Feuerwehr	CHF	216'060.00	CHF	191'350.00
Aufwandüberschuss			CHF	24'710.00

zu genehmigen.

2. Im Jahr 2023 werden folgende Gemeindesteuern erhoben;
- auf Einkommen und Vermögen das 1,79-fache der gesetzlichen Einheitsansätze;
 - eine Liegenschaftssteuer von 1,2 ‰ der amtlichen Werte;
 - eine Feuerwehersatzabgabe von 5,5% des Staatssteuerbetrages mind. CHF 10.00, max. CHF 450.00;
 - eine Hundetaxe von CHF 80.00 für den ersten und je CHF 120.00 für jeden weiteren Hund pro Haushalt
3. Vom vorliegenden Investitionsbudget für das Jahr 2023 wird, unter Vorbehalt der noch zu genehmigten Kredite, Kenntnis genommen.

Krauchthal, 12. Oktober 2022

Einwohnergemeinde Krauchthal

Sig.
Markus Iseli
Gemeindepräsident

Sig.
Andreas Bösch
Verwaltungsleiter

Sig.
Melanie Müller
Finanzverwalterin

8 Genehmigung Budget

Die Gemeindeversammlung vom 13. Dezember 2022 hat das Budget 2023 gemäss dem vorangehenden Antrag des Gemeinderates vom 12. Oktober 2022 genehmigt.

Krauchthal, 13 Dezember 2022

Gemeindeversammlung Krauchthal

Thomas Iten
Versammlungsleiter

Andreas Bösch
Verwaltungsleiter

9.1 Erfolgsrechnung

Konto	Erfolgsrechnung Funktionale Gliederung ER	Budget 2023		Budget 2022		Rechnung 2021	
		Aufwand	Ertrag	Aufwand	Ertrag	Aufwand	Ertrag
	Total	10'093'808.00	10'093'808.00	10'052'200.00	10'052'200.00	9'777'201.90	9'777'201.90
0	Allgemeine Verwaltung	1'181'235.00	161'650.00	1'141'400.00	222'300.00	1'204'253.03	202'126.61
	Netto Aufwand		1'019'585.00		919'100.00		1'002'126.42
01	Legislative und Exekutive	173'945.00	12'140.00	166'600.00	25'600.00	177'482.00	17'550.00
	Netto Aufwand		161'805.00		141'000.00		159'932.00
011	Legislative	32'860.00		24'000.00		29'712.35	
0110	Legislative	32'860.00		24'000.00		29'712.35	
0110.3000.01	Entschädigungen Stimm- und Wahlausschuss	2'680.00		1'900.00		3'075.00	
0110.3101.01	Betriebs- und Verbrauchsmaterial						
0110.3102.01	Drucksachen/Publikationen/Stim- mmaterial	6'300.00		3'300.00		6'657.20	
0110.3105.01	Verpflegung	1'000.00		200.00			
0110.3130.01	Gemeindeversammlung						
0110.3130.01	Dienstleistungen Dritter (Porti)	13'780.00		10'800.00		8'603.55	
0110.3132.01	Honorare externer Berater, Gutachter, Fachexperten etc.	8'200.00		7'700.00		8'376.60	
0110.3170.01	Reisekosten und Spesen	150.00		100.00			
0110.3636.01	Beiträge an Ortsparteien	750.00				3'000.00	
012	Exekutive	141'085.00	12'140.00	142'600.00	25'600.00	147'769.65	17'550.00
0120	Exekutive	141'085.00	12'140.00	142'600.00	25'600.00	147'769.65	17'550.00
0120.3000.01	Löhne, Tag- und Sitzungsgelder an Behörden und Komm.	116'315.00		115'100.00		116'742.25	
0120.3050.01	AG-Beiträge AHV/IV/EO/ALV, Verwaltungskosten	6'990.00		6'800.00		4'599.15	
0120.3053.01	AG-Beiträge UVG					0.25	
0120.3054.01	AG-Beiträge FAK	1'730.00		1'700.00		1'136.65	
0120.3055.01	AG-Beiträge Krankentaggeld					0.75	
0120.3090.01	Aus- und Weiterbildung Behörden, Klausur GR	6'050.00		9'000.00		13'607.40	
0120.3099.01	Übriger Personalaufwand, Geschenke					4'340.00	
0120.3130.01	Dienstleistungen Dritter						
0120.3170.01	Reisekosten und Spesen					370.30	
0120.3199.01	Gemeinderatskredit	10'000.00		10'000.00		6'972.90	
0120.4260.01	Rückerstattung Dritter		7'640.00		7'600.00		350.00
0120.4612.01	Verrechneter Personalaufwand		4'500.00		13'500.00		13'200.00
0120.4910.01	Interne Verrechnungen von Dienstleistungen				4'500.00		4'000.00
02	Allgemeine Dienste	1'007'290.00	149'510.00	974'800.00	196'700.00	1'026'771.03	184'576.61
	Netto Aufwand		857'780.00		778'100.00		842'194.42
022	Allgemeine Dienste	969'980.00	149'510.00	941'000.00	196'600.00	997'228.08	184'476.61
0220	Allgemeine Dienste	969'980.00	149'510.00	941'000.00	196'600.00	997'228.08	184'476.61
0220.3000.01	Löhne, Tag- und Sitzungsgelder an Behörden und Komm.	6'000.00		8'200.00		4'934.20	
0220.3010.01	Löhne des Verwaltungs- und Betriebspersonals	576'000.00		610'300.00		553'431.75	
0220.3010.09	Taggelder von Kranken- und Unfallversicherungen, EO					-1'572.05	
0220.3050.01	AG-Beiträge AHV/IV/EO/ALV, Verwaltungskosten	37'980.00		39'200.00		35'555.70	
0220.3052.01	AG-Beiträge Pensionskasse	40'240.00		41'000.00		35'776.05	
0220.3053.01	AG-Beiträge UVG	4'530.00		4'600.00		4'079.85	
0220.3054.01	AG-Beiträge FAK	9'300.00		9'600.00		8'786.85	
0220.3055.01	AG-Beiträge Krankentaggeld	10'600.00		11'000.00		9'933.75	
0220.3090.01	Aus- und Weiterbildung Personal	17'010.00		19'000.00		13'470.75	
0220.3091.01	Personalwerbung	1'000.00		500.00		1'604.75	

9.1 Erfolgsrechnung

Konto	Erfolgsrechnung Funktionale Gliederung ER	Budget 2023		Budget 2022		Rechnung 2021	
		Aufwand	Ertrag	Aufwand	Ertrag	Aufwand	Ertrag
0220.3099.01	Rückstellung Ferien- und Überzeitguthaben					10'400.00	
0220.3100.01	Büromaterial	4'500.00		4'500.00		4'173.85	
0220.3101.01	Betriebs- und Verbrauchsmaterial					8.35	
0220.3102.01	Drucksachen/Publikationen	11'000.00		5'000.00		5'862.00	
0220.3103.01	Fachliteratur/Zeitschriften	810.00		700.00		25.00	
0220.3110.01	Büromöbel und Geräte			3'600.00		98.20	
0220.3113.01	Hardware	16'550.00		2'000.00			
0220.3118.01	Immaterielle Anlagen (Software)	9'500.00		12'100.00		931.65	
0220.3130.01	Dienstleistungen Dritter (Telefon, Porti, Gebühren)	12'820.00		13'300.00		11'628.75	
0220.3130.02	Beiträge an Gemeinden und Gemeindeverbände	3'820.00		3'300.00		3'834.00	
0220.3132.01	Honorare externe Berater, Gutachter, Fachexperten etc.	62'710.00		26'000.00		139'471.85	
0220.3134.01	Sachversicherungsprämien	7'010.00		4'500.00		4'606.95	
0220.3151.01	Unterhalt Büromobiliar und -geräte						
0220.3153.01	Unterhalt Hardware	50'450.00		32'400.00		60'974.28	
0220.3158.01	Dienstleistungen Dritter (Honorare EDV-Support)	35'700.00		36'500.00		31'546.95	
0220.3170.01	Reisekosten und Spesen	300.00		400.00		210.55	
0220.3181.01	Tatsächliche Forderungsverluste	200.00		200.00		479.60	
0220.3199.01	Uebrigere Betriebsaufwand	800.00		300.00		317.75	
0220.3300.60	Planmässige Abschreibungen Mobilien	7'590.00		9'300.00		7'581.75	
0220.3320.01	Planmässige Abschreibungen Informatik						
0220.3320.90	Planmässige Abschreibungen übrige immaterielle Anlagen	9'860.00		9'800.00		9'855.80	
0220.3611.01	Entschädigung an Kantone und Konkordate	33'700.00		33'700.00		39'219.20	
0220.4240.01	Benützungsgebühren, Mahnggebühren		300.00		300.00		600.00
0220.4250.01	Verkäufe		500.00		500.00		213.21
0220.4260.01	Rückerstattungen Dritter		350.00		300.00		6'778.40
0220.4310.01	Aktivierbare Eigenleistungen auf Sachanlagen		52'000.00		86'200.00		50'748.00
0220.4611.01	Entschädigungen von Kantonen und Konkordaten		2'300.00		2'300.00		2'326.00
0220.4612.01	Entschädigungen von Gemeinden und Gde.verbänden						7'300.00
0220.4612.02	Verrechnete Dienstleistungen an Spezialfinanzierungen		86'200.00		83'600.00		93'051.00
0220.4910.01	Interne Verrechnungen von Dienstleistungen		7'860.00		23'400.00		23'460.00
029	Verwaltungsliegenschaften	37'310.00		33'800.00	100.00	29'542.95	100.00
0290	Verwaltungsliegenschaften	37'310.00		33'800.00	100.00	29'542.95	100.00
0290.3010.01	Löhne des Verwaltungs- und Betriebspersonals	10'150.00		10'100.00		11'440.85	
0290.3050.01	AG-Beiträge AHV/IV/EO/ALV, Verwaltungskosten	640.00		600.00		713.20	
0290.3053.01	AG-Beiträge UVG	10.00				20.50	
0290.3054.01	AG-Beiträge FAK	160.00		100.00		176.35	
0290.3055.01	AG-Beiträge Krankentaggeld	180.00		100.00			
0290.3101.01	Betriebs- und Verbrauchsmaterial	500.00		500.00		452.10	
0290.3110.01	Anschaffung Mobiliar			1'200.00			
0290.3111.01	Anschaffung Maschinen und Geräte						
0290.3120.01	Ver- und Entsorgung Liegenschaften VV	11'230.00		10'500.00		10'716.85	
0290.3134.01	Sachversicherungsprämien	1'870.00		1'600.00		1'847.60	
0290.3137.01	Steuern und Abgaben						
0290.3144.01	Unterhalt Hochbauten, Gebäude	5'670.00		3'800.00		3'175.50	
0290.3149.01	Unterhalt übrige Sachanlagen	2'300.00					
0290.3151.01	Maschinen, Geräte u. Fahrzeuge	600.00		1'300.00			

9.1 Erfolgsrechnung

Konto	Erfolgsrechnung Funktionale Gliederung ER	Budget 2023		Budget 2022		Rechnung 2021	
		Aufwand	Ertrag	Aufwand	Ertrag	Aufwand	Ertrag
0290.3300.60	Planmässige Abschreibungen Mobilien	3'000.00		3'000.00			
0290.3320.90	Planmässige Abschreibungen übrige immaterielle Anlagen						
0290.3910.01	Interne Verrechnungen von Dienstleistungen	1'000.00		1'000.00		1'000.00	
0290.4260.01	Rückerstattungen und Kostenbeteiligungen Dritter				100.00		100.00
1	Öffentliche Ordnung und Sicherheit, Verteidigung	356'030.00	331'660.00	311'000.00	278'200.00	302'367.37	289'829.82
	Netto Aufwand		24'370.00		32'800.00		12'537.55
11	Öffentliche Sicherheit	5'520.00		5'700.00		5'485.50	
	Netto Aufwand		5'520.00		5'700.00		5'485.50
111	Polizei	5'520.00		5'500.00		5'485.50	
1110	Polizei	5'520.00		5'500.00		5'485.50	
1110.3631.01	Beiträge an Kantone und Konkordate (Interventionskosten)	5'520.00		5'500.00		5'485.50	
112	Verkehrssicherheit			200.00			
1120	Verkehrssicherheit			200.00			
1120.3010.01	Löhne des Verwaltungs- und Betriebspersonals			200.00			
1120.3053.01	AG-Beiträge UVG						
1120.3111.01	Anschaffungen Maschinen, Geräte						
1120.3130.01	Dienstleistungen Dritter (Sicherheitsdelegierter)						
1120.3170.01	Reisekosten und Spesen						
1120.4260.01	Rückerstattungen Dritter						
1120.4893.01	Entnahme aus SF Mehrwertabschöpfung						
14	Allgemeines Rechtswesen	34'300.00	67'800.00	26'900.00	57'900.00	43'316.90	79'861.00
	Netto Ertrag		33'500.00		31'000.00		36'544.10
140	Allgemeines Rechtswesen	34'300.00	67'800.00	26'900.00	57'900.00	43'316.90	79'861.00
1400	Allgemeines Rechtswesen	34'300.00	67'800.00	26'900.00	57'900.00	43'316.90	79'861.00
1400.3010.01	Löhne des Verwaltungs- und Betriebspersonals						
1400.3050.01	AG-Beiträge AHV/IV/EO/ALV, Verwaltungskosten						
1400.3053.01	AG-Beiträge UVG						
1400.3102.01	Drucksachen/Publikationen						
1400.3130.01	Dienstleistungen Dritter (Heimatscheingebühren)	2'100.00		2'800.00		1'117.00	
1400.3130.02	Dienstleistungen Dritter (Baubewilligungsgebühren)	18'000.00		10'000.00		26'854.70	
1400.3130.03	Dienstleistungen Dritter (übrige Verwaltungskosten)	4'200.00		4'100.00		4'787.95	
1400.3132.01	Honorare externe Berater	10'000.00		10'000.00		10'346.25	
1400.3170.01	Reisekosten und Spesen						
1400.3181.01	Tatsächliche Forderungsverluste					211.00	
1400.3199.01	Übriger Betriebsaufwand						
1400.4210.01	Gebühren für Amtshandlungen (Verwaltung)		15'000.00		15'100.00		15'503.60
1400.4210.02	Gebühren für Amtshandlungen (Bauwesen)		52'000.00		42'000.00		63'868.20
1400.4210.03	Gebühren für Amtshandlungen (übrige Verwaltungskosten)		800.00		800.00		489.20
1400.4260.01	Rückerstattungen und Kostenbeteiligung Dritter						
1400.4260.02	Rückerstattung und Kostenbeteiligung Dritter (Vermessungskosten)						

9.1 Erfolgsrechnung

Konto	Erfolgsrechnung Funktionale Gliederung ER	Budget 2023		Budget 2022		Rechnung 2021	
		Aufwand	Ertrag	Aufwand	Ertrag	Aufwand	Ertrag
15	Feuerwehr	216'060.00	216'060.00	190'000.00	190'000.00	203'368.82	203'368.82
150	Feuerwehr	216'060.00	216'060.00	190'000.00	190'000.00	203'368.82	203'368.82
1500	Feuerwehr	216'060.00	216'060.00	190'000.00	190'000.00	203'368.82	203'368.82
1500.3000.01	Löhne, Tag- und Sitzungsgelder an Behörden und Komm.	4'500.00		5'800.00		3'845.45	
1500.3010.01	Löhne des Verwaltungs- und Betriebspersonal (Funktionsentschädigung, Sold)	44'800.00		32'300.00		32'413.15	
1500.3010.02	Löhne Verwaltungs- und Betriebspersonal (Ernstfalleinsätze)	6'000.00		6'000.00		20'370.45	
1500.3050.01	AG-Beiträge AHV/IV/EO/ALV, Verwaltungskosten	1'000.00		600.00		194.20	
1500.3053.01	AG-Beiträge UVG	30.00					
1500.3054.01	AG-Beiträge FAK	250.00		100.00		48.00	
1500.3090.01	Aus- und Weiterbildung Personal	22'250.00		31'200.00		10'633.45	
1500.3100.01	Büromaterial	600.00		600.00		194.90	
1500.3101.01	Betriebs- und Verbrauchsmaterial	8'500.00		5'500.00		9'036.10	
1500.3102.01	Publikationen, Inserate			500.00		109.75	
1500.3103.01	Fachliteratur, Zeitschriften	530.00		100.00		80.00	
1500.3111.01	Maschinen, Geräte, Fahrzeuge	19'950.00		15'300.00		16'405.40	
1500.3112.01	Anschaffung Dienstkleider, Uniformen	2'500.00		5'800.00		4'296.55	
1500.3120.01	Ver- und Entsorgung Liegenschaften VV	3'600.00		3'000.00		3'985.80	
1500.3130.01	Dienstleistungen Dritter	5'000.00		5'200.00		8'529.43	
1500.3134.01	Sachversicherungsprämien	4'830.00		4'600.00		4'845.35	
1500.3136.01	Ärztliche Untersuchungen	750.00		600.00		659.65	
1500.3137.01	Steuern und Abgaben	600.00		700.00		584.25	
1500.3144.01	Unterhalt Hochbauten (Gebäude)	5'200.00		3'700.00		5'502.33	
1500.3151.01	Unterhalt Maschinen, Apparate, Geräte, Fahrzeuge, Werkzeuge	9'700.00		11'600.00		23'869.01	
1500.3158.01	Unterhalt Software	2'640.00					
1500.3161.01	Miete, Benützungskosten Anlagen	500.00		500.00			
1500.3169.01	Übrige Mieten und Benützungskosten	5'550.00					
1500.3170.01	Reisekosten und Spesen	3'400.00		2'400.00		3'241.75	
1500.3181.01	Tatsächliche Forderungsverluste (Feuerwehersatzabgabe)	1'990.00		1'900.00		4'150.55	
1500.3300.30	Planmässige Abschreibungen übrige Tiefbauten	1'110.00		1'000.00		1'098.45	
1500.3300.40	Planmässige Abschreibungen Hochbauten						
1500.3300.60	Planmässige Abschreibungen Mobilien VV	46'120.00		36'700.00		32'296.90	
1500.3300.90	Planmässige Abschreibungen übrige Sachanlagen	12'060.00		12'000.00		12'058.05	
1500.3409.01	Passivzinsen			300.00		348.90	
1500.3612.01	Verrechneter Personalaufwand	2'100.00		2'000.00		4'571.00	
1500.3940.01	Int. Verrechnung von kalk. Zinsen und Finanzaufwand						
1500.4200.01	Wehrdienstersatzabgaben		162'000.00		150'000.00		147'024.55
1500.4250.01	Verkäufe						
1500.4260.01	Rückerstattungen Dritter		10'000.00		10'000.00		7'277.80
1500.4270.01	Bussen		200.00		800.00		140.00
1500.4409.01	Verrechnete Zinsen		350.00				
1500.4612.01	Interne Verrechnung z.L. Steuerhaushalt		300.00				300.00
1500.4634.01	Beiträge von öffentl. Unternehmen (GVB)		18'500.00		19'500.00		18'845.00
1500.9010.01	Abschluss SF, Ertragsüberschuss						
1500.9011.01	Abschluss SF, Aufwandüberschuss		24'710.00		9'700.00		29'781.47
16	Verteidigung	100'150.00	47'800.00	88'400.00	30'300.00	50'196.15	6'600.00

9.1 Erfolgsrechnung

Konto	Erfolgsrechnung Funktionale Gliederung ER	Budget 2023		Budget 2022		Rechnung 2021	
		Aufwand	Ertrag	Aufwand	Ertrag	Aufwand	Ertrag
	Netto Aufwand		52'350.00		58'100.00		43'596.15
161	Militärische Verteidigung	6'960.00		6'900.00		1'331.35	
1610	Militärische Verteidigung	6'960.00		6'900.00		1'331.35	
1610.3010.01	Löhne des Verwaltungs- und Betriebspersonals (Orts-QM)	1'400.00		1'400.00			
1610.3050.01	AG-Beiträge AHV/IV/EO/ALV, Verwaltungskosten						
1610.3053.01	AG-Beiträge UVG						
1610.3054.01	AG-Beiträge FAK						
1610.3055.01	AG-Beiträge Krankentaggeld						
1610.3130.01	Dienstleistungen Dritter						
1610.3134.01	Sachversicherungsprämien	130.00		100.00		125.90	
1610.3144.01	Unterhalt Hochbauten	1'500.00		1'500.00			
1610.3192.01	Ueberschussrechte Krauchthal	1'200.00		1'200.00		1'205.45	
1610.3192.02	Ueberschussrechte Hettiswil						
1610.3300.40	Planmässige Abschreibungen Hochbauten	2'730.00		2'700.00			
1610.4630.01	Entschädigung Einquartierungen						
1610.4630.02	Beiträge vom Bund						
1610.4631.01	Beiträge von Kantonen und Konkordaten						
1610.4636.01	Beiträge von privaten Organisationen ohne Erwerbszweck						
162	Zivile Verteidigung	93'190.00	47'800.00	81'500.00	30'300.00	48'864.80	6'600.00
1620	Zivilschutz	93'190.00	47'800.00	72'200.00	30'300.00	46'589.30	6'600.00
1620.3000.01	Löhne, Tag- und Sitzungsgelder an Behörden und Komm.	300.00		300.00			
1620.3101.01	Betriebs- und Verbrauchsmaterial						
1620.3111.01	Maschinen, Geräte, Fahrzeuge						
1620.3120.01	Ver- und Entsorgung Liegenschaften VV	11'820.00		12'400.00		9'624.50	
1620.3130.01	Dienstleistungen Dritter	300.00		300.00		303.00	
1620.3132.01	Honorare externe Berater, Gutachter etc.						
1620.3134.01	Sachversicherungsprämien	1'420.00		1'300.00		1'416.55	
1620.3137.01	Steuern und Abgaben	50.00				44.70	
1620.3144.01	Unterhalt Hochbauten (Gebäude)	45'000.00		24'500.00		4'223.45	
1620.3151.01	UH Apparate/Maschinen/Geräte, Fahrzeuge, Werkzeuge	1'130.00		300.00		1'717.60	
1620.3300.40	Planmässige Abschreibungen Hochbauten VV	960.00		900.00		952.95	
1620.3501.01	Einlage SF						
1620.3612.01	Schutzrauersatzabgaben Entschädigung an Gemeinden und Gemeindeverbände (Reg. Kompetenzzentrum)	4'610.00		4'600.00		4'350.90	
1620.3612.02	Entschädigung an Gemeinden und Gemeindeverbände (Zivilschutzorganisation)	27'600.00		27'600.00		23'955.65	
1620.3690.01	Investitionsbeitrag aus SF						
1620.4200.01	Schutzrauersatzabgaben						
1620.4260.01	Rückerstattungen und Kostenbeteiligung Dritter						
1620.4472.01	Vergütung f. Benützung Liegenschaften VV		4'800.00		4'800.00		3'000.00
1620.4501.01	Entnahme						
1620.4631.01	Schutzrauersatzabgaben Beiträge vom Kanton		43'000.00		25'500.00		3'600.00
1627	Regionaler Führungsstab			9'300.00		2'275.50	
1627.3101.01	Betriebs- und Verbrauchsmaterial						
1627.3612.01	Entsch. an Gemeinden und Gemeindeverbände (RFO)			9'300.00		2'275.50	

9.1 Erfolgsrechnung

Konto	Erfolgsrechnung Funktionale Gliederung ER	Budget 2023		Budget 2022		Rechnung 2021	
		Aufwand	Ertrag	Aufwand	Ertrag	Aufwand	Ertrag
2	Bildung	2'845'373.00	673'193.00	2'847'400.00	685'700.00	2'707'895.10	666'575.95
	Netto Aufwand		2'172'180.00		2'161'700.00		2'041'319.15
21	Obligatorische Schule	2'839'503.00	673'193.00	2'842'000.00	685'700.00	2'707'895.10	666'575.95
	Netto Aufwand		2'166'310.00		2'156'300.00		2'041'319.15
211	Eingangsstufe	237'620.00	79'163.00	227'500.00	91'800.00	227'185.54	85'544.55
2110	Kindergarten	237'620.00	79'163.00	227'500.00	91'800.00	227'185.54	85'544.55
2110.3090.01	Aus- und Weiterbildung Personal						
2110.3104.01	Lehrmittel	9'140.00		8'400.00		8'974.29	
2110.3111.01	Anschaffung Kleinmaterial			800.00		721.85	
2110.3171.01	Exkursionen, Schulreisen und Lager	1'540.00		1'400.00		801.05	
2110.3611.01	LA-Beiträge an Kanton (Lehrerbesoldung)	224'940.00		216'900.00		212'022.35	
2110.3612.01	Schulgelder anderer Gemeinden					2'666.00	
2110.3636.01	Beiträge an private Organisationen ohne Erwerbszweck (Spielgruppen)	2'000.00				2'000.00	
2110.4611.01	Rückerst. von Kantonen und Konkordaten		79'163.00		91'800.00		85'544.55
2110.4612.01	Entschädigungen von Gemeinden und Gemeindeverbände						
212	Primarstufe	1'031'892.00	397'470.00	1'022'200.00	386'500.00	999'219.43	357'208.60
2120	Primarstufe	1'031'892.00	397'470.00	1'022'200.00	386'500.00	999'219.43	357'208.60
2120.3010.01	Löhne, Tag- und Sitzungsgelder an Behörden und Komm.						
2120.3090.01	Aus- und Weiterbildung Personal	500.00		500.00			
2120.3099.01	Stellvertretungen Lager	1'700.00		1'700.00			
2120.3099.02	Geschenke und Vergabungen	600.00		3'800.00		1'148.70	
2120.3100.01	Büromaterial						
2120.3104.01	Lehrmittel	56'240.00		45'700.00		44'481.93	
2120.3104.03	Lehrmittel (Ambulatorium)	2'950.00		2'900.00		1'911.25	
2120.3111.01	Maschinen, Geräte, Fahrzeuge	7'500.00		1'000.00		5'466.75	
2120.3112.01	Kleider, Wäsche	400.00		400.00			
2120.3130.01	Dienstleistungen Dritter	100.00		100.00		255.10	
2120.3170.01	Spesen	4'300.00		4'300.00		3'945.05	
2120.3171.01	Exkursionen, Schulreisen und Lager	19'027.00		19'200.00		10'047.05	
2120.3199.01	Informationsveranstaltungen	1'400.00					
2120.3300.60	Planmässige Abschreibungen Mobilien VV	19'020.00		18'800.00		18'995.15	
2120.3320.01	Planmässige Abschreibungen Informatik	11'170.00		11'100.00		11'160.40	
2120.3611.01	LA-Beiträge an Kanton (Lehrerbesoldungen)	750'985.00		756'700.00		744'099.35	
2120.3612.01	Entschädigungen an Gemeinden und Gemeindeverbände	156'000.00		156'000.00		157'708.70	
2120.3910.01	Interne Verrechnungen von Dienstleistungen						
2120.4260.01	Rückerstattungen und Kostenbeteiligung Dritter		2'800.00				1'968.80
2120.4611.01	Rückerst. von Kantonen und Konkordaten		394'670.00		386'500.00		355'239.80
2120.4612.01	Entschädigungen von Gemeinden						
213	Oberstufe	710'745.00	142'710.00	713'800.00	153'700.00	707'152.75	157'942.35
2130	Sekundarstufe I	710'745.00	142'710.00	713'800.00	153'700.00	707'152.75	157'942.35
2130.3132.01	Honorare						
2130.3171.01	Exkursionen, Schulreisen und Lager						
2130.3611.01	Entschädigung an Kantone und Konkordate	53'850.00		53'800.00		58'488.05	

9.1 Erfolgsrechnung

Konto	Erfolgsrechnung Funktionale Gliederung ER	Budget 2023		Budget 2022		Rechnung 2021	
		Aufwand	Ertrag	Aufwand	Ertrag	Aufwand	Ertrag
2130.3612.01	Entschädigung an Gemeinden und Gemeindeverbände (Betrieb OSZ)	254'445.00		269'200.00		256'157.60	
2130.3612.02	Entschädigung an Gemeinden und Gemeindeverbände (Lehrerbesoldung)	366'450.00		390'800.00		392'507.10	
2130.3612.03	Entschädigung an Gemeinden und Gemeindeverbände (Schulgelder anderer Gemeinden)	36'000.00					
2130.4611.01	Entschädigung von Kantonen und Konkordaten		142'710.00		153'700.00		157'942.35
2130.4612.01	Entschädigung von Gemeinden und -verbänden						
214	Musikschulen	70'000.00		70'000.00		31'773.50	
2140	Musikschulen	70'000.00		70'000.00		31'773.50	
2140.3635.01	Beiträge an private Unternehmungen (Musikschulen)	70'000.00		70'000.00		31'773.50	
217	Schulliegenschaften	542'296.00	16'970.00	551'000.00	16'900.00	501'202.67	23'161.45
2170	Schulliegenschaften	542'296.00	16'970.00	551'000.00	16'900.00	501'202.67	23'161.45
2170.3010.01	Löhne des Verwaltungs- und Betriebspersonals	221'290.00		260'600.00		226'369.10	
2170.3010.02	Löhne des Verwaltungs- und Betriebspersonals (Aushilfen)	35'350.00		35'200.00		22'660.65	
2170.3010.09	Taggelder von Kranken- und Unfallversicherungen, EO						
2170.3050.01	AG-Beiträge AHV/IV/EO/ALV, Verwaltungskosten	16'520.00		16'700.00		15'797.80	
2170.3052.01	AG-Beiträge Pensionskasse	19'700.00		19'700.00		17'392.90	
2170.3053.01	AG-Beiträge UVG	1'590.00		1'500.00		1'684.75	
2170.3054.01	AG-Beiträge FAK	4'080.00		4'100.00		3'913.60	
2170.3055.01	AG-Beiträge Krankentaggeld	4'020.00		4'000.00		4'185.90	
2170.3090.01	Aus- und Weiterbildung Personal	700.00		600.00		1'204.65	
2170.3099.01	Rückstellung Ferien- und Überzeitguthaben					-15'310.00	
2170.3101.01	Betriebs- und Verbrauchsmaterial	18'200.00		16'900.00		16'458.00	
2170.3111.01	Maschinen, Geräte, Fahrzeuge	10'990.00		2'200.00		5'735.00	
2170.3112.01	Arbeitskleidung	800.00		800.00		658.65	
2170.3120.01	Ver- und Entsorgung Liegenschaften VV	105'396.00		93'800.00		88'560.35	
2170.3130.01	Dienstleistungen Dritter (Porti, Telefon)	1'430.00		1'200.00		895.80	
2170.3131.01	Planungen und Projektierungen Dritter						
2170.3132.01	Div. Projektarbeiten						
2170.3134.01	Sachversicherungsprämien	14'050.00		14'500.00		14'023.65	
2170.3137.01	Steuern und Abgaben	230.00		100.00		226.45	
2170.3144.01	Unterhalt Hochbauten	42'040.00		34'500.00		65'229.55	
2170.3151.01	Unterhalt Apparate, Maschinen, Geräte, Fahrzeuge, Werkzeuge	8'000.00		10'800.00		16'849.32	
2170.3170.01	Reisekosten und Spesen	360.00		300.00		976.00	
2170.3300.40	Planmässige Abschreibungen Hochbauten	29'320.00		25'400.00		8'568.55	
2170.3300.60	Planmässige Abschreibungen Mobilien VV	7'130.00		7'100.00		4'122.00	
2170.3320.90	Planmässige Abschreibungen übrige immaterielle Anlagen						
2170.3910.01	Interne Verrechnungen von Dienstleistungen	1'100.00		1'000.00		1'000.00	
2170.4260.01	Rückerstattungen und Kostenbeteiligung Dritter		3'000.00		3'000.00		9'682.25
2170.4310.01	Aktivierbare Eigenleistungen auf Sachanlagen						
2170.4470.01	Pacht- und Mietzinse Liegenschaften VV						3'000.00
2170.4472.01	Vergütung f. Benützungen Liegenschaften VV		6'270.00		6'200.00		2'779.20

9.1 Erfolgsrechnung

Konto	Erfolgsrechnung Funktionale Gliederung ER	Budget 2023		Budget 2022		Rechnung 2021	
		Aufwand	Ertrag	Aufwand	Ertrag	Aufwand	Ertrag
2170.4910.01	Interne Verrechnungen von Dienstleistungen		7'700.00		7'700.00		7'700.00
218	Tagesbetreuung	44'250.00	22'700.00	52'300.00	22'700.00	47'107.85	29'183.00
2180	Tagesbetreuung	44'250.00	22'700.00	52'300.00	22'700.00	47'107.85	29'183.00
2180.3010.01	Löhne des Verwaltungs- und Betriebspersonals	23'710.00		30'000.00		27'456.25	
2180.3050.01	AG-Beiträge AHV, IV, EO, ALV, Verwaltungskosten	1'550.00		1'900.00		1'748.30	
2180.3053.01	AG-Beiträge UVG	40.00				40.75	
2180.3054.01	AG-Beiträge an Familienausgleichskasse	380.00		400.00		432.15	
2180.3055.01	AG-Beiträge Krankentaggeld					6.15	
2180.3090.01	Aus- und Weiterbildung	140.00					
2180.3099.01	Rückstellung Ferien- und Überzeitguthaben					210.00	
2180.3101.01	Verbrauchs- und Reinigungsmaterial	400.00		200.00		227.25	
2180.3110.01	Anschaffungen	1'230.00		3'000.00		1'523.20	
2180.3130.01	Dienstleistungen Dritter, Caterer	15'000.00		15'000.00		15'343.80	
2180.3151.01	Unterhalt Apparate, Geräte						
2180.3632.01	Beiträge an Gemeinden und Gemeindeverbände					120.00	
2180.3910.01	Interne Verrechnung von Dienstleistungen (Schülertransporte)	1'800.00		1'800.00			
2180.4260.01	Elternbeiträge		11'000.00		11'000.00		27'970.00
2180.4631.01	Beiträge von Kantonen und Konkordaten		11'700.00		11'700.00		1'213.00
219	Obligatorische Schule	202'700.00	14'180.00	205'200.00	14'100.00	194'253.36	13'536.00
2190	Schulleitung und Schulverwaltung	89'840.00		104'600.00		108'405.56	
2190.3010.01	Löhne des Verwaltungs- und Betriebspersonals	25'670.00		25'200.00		31'738.30	
2190.3050.01	AG-Beiträge AHV, IV, EO, ALV, Verwaltungskosten	1'680.00		1'600.00		1'814.20	
2190.3052.01	AG-Beiträge Pensionskasse	2'580.00		2'400.00		2'395.80	
2190.3053.01	AG-Beiträge UVG	190.00		100.00		221.25	
2190.3054.01	AG-Beiträge an Familienausgleichskasse	420.00		400.00		507.85	
2190.3055.01	AG-Beiträge Krankentaggeld	470.00		400.00		821.00	
2190.3099.01	Rückstellung Ferien- und Überzeitguthaben					-4'290.00	
2190.3100.01	Büromaterial	250.00		200.00			
2190.3102.01	Drucksachen, Publikationen					499.20	
2190.3110.01	Anschaffungen Büromobiliar			10'000.00			
2190.3111.01	Anschaffungen Geräte (inkl. ICT)						
2190.3130.01	Dienstleistungen Dritter	7'880.00		27'700.00		19'608.55	
2190.3151.01	UH Apparate, Maschinen, Geräte	1'600.00		1'600.00		208.60	
2190.3153.01	Unterhalt von IT-Geräten	8'500.00		8'500.00		15'274.71	
2190.3170.01	Reisekosten und Spesen						
2190.3199.01	Übriger Betriebsaufwandiger Betriebsaufwand	600.00					
2190.3611.01	Beitrag an Kanton, Gehaltsmehrkosten Schulleitung	40'000.00		26'500.00		39'606.10	
2190.4260.01	Rückerstattungen						
2192	Schulbibliothek	4'000.00		4'000.00		4'452.40	
2192.3103.01	Fachliteratur, Zeitschriften, Bücher	4'000.00		4'000.00		4'452.40	
2195	Schülertransporte	66'430.00	14'180.00	50'400.00	14'100.00	45'395.40	13'536.00
2195.3010.01	Löhne des Verwaltungs- und Betriebspersonals	38'760.00		30'500.00		27'316.30	
2195.3050.01	AG-Beiträge AHV/IV/EO/ALV, Verwaltungskosten						

9.1 Erfolgsrechnung

Konto	Erfolgsrechnung Funktionale Gliederung ER	Budget 2023		Budget 2022		Rechnung 2021	
		Aufwand	Ertrag	Aufwand	Ertrag	Aufwand	Ertrag
2195.3053.01	AG-Beiträge UVG	50.00				38.75	
2195.3054.01	AG-Beiträge FAK						
2195.3055.01	AG-Beiträge Krankentaggeld						
2195.3090.01	Aus- und Weiterbildung Personal	2'800.00		1'400.00			
2195.3101.01	Betriebs- und Verbrauchsmaterial (Benzin)	3'000.00		3'000.00		2'451.90	
2195.3130.01	Dienstleistungen Dritter	5'300.00		5'200.00		3'491.05	
2195.3134.01	Sachversicherungsprämien	2'680.00		2'000.00		2'072.40	
2195.3137.01	Steuern und Abgaben	1'400.00		1'300.00		1'384.15	
2195.3151.01	Unterhalt Schulbus	1'300.00		2'000.00		3'375.55	
2195.3169.01	Mieten und Benützungskosten						
2195.3170.01	Reisekosten und Spesen	60.00				191.80	
2195.3199.01	Übriger Betriebsaufwand						
2195.3300.60	Planmässige Abschreibungen Mobilien	11'080.00		5'000.00		5'073.50	
2195.4260.01	Rückerstattungen und Kostenbeiträge Dritter						
2195.4611.01	Rückerstattungen von Kantonen und Konkordaten		12'380.00		12'300.00		13'536.00
2195.4910.01	Interne Verrechnung von Dienstleistungen		1'800.00		1'800.00		
2197	Schulsozialdienst	42'430.00		46'200.00		36'000.00	
2197.3612.01	Entschädigungen an Gemeinden und Gemeindeverbände						
2197.3632.01	Beiträge an Gemeinden und Gemeindeverbände	42'430.00		46'200.00		36'000.00	
29	Übriges Bildungswesen	5'870.00		5'400.00			
	Netto Aufwand		5'870.00		5'400.00		
291	Verwaltung	5'870.00		5'400.00			
2910	Verwaltung	5'870.00		5'400.00			
2910.3118.01	Anschaffungen Software						
2910.3158.01	Unterhalt Software	5'870.00		5'400.00			
2910.3612.01	Entschädigungen an Gemeinden und Gemeindeverbände						
3	Kultur, Sport und Freizeit, Kirche	87'050.00	2'200.00	75'700.00	2'200.00	61'685.37	3'927.45
	Netto Aufwand		84'850.00		73'500.00		57'757.92
31	Kulturerbe	16'140.00		16'200.00		16'372.35	
	Netto Aufwand		16'140.00		16'200.00		16'372.35
311	Museen und bildende Kunst	13'450.00		13'600.00		13'689.80	
3110	Museen und bildende Kunst	13'450.00		13'600.00		13'689.80	
3110.3101.01	Betriebs- und Verbrauchsmaterial						
3110.3120.01	Ver- und Entsorgung Liegenschaften VV						
3110.3134.01	Sachversicherungsprämien	350.00		300.00		349.80	
3110.3636.01	Beiträge an Museumsverein	10'000.00		10'200.00		10'240.00	
3110.3910.01	Interne Verrechnungen von Dienstleistungen	3'100.00		3'100.00		3'100.00	
312	Denkmalpflege und Heimatschutz	2'690.00		2'600.00		2'682.55	
3120	Denkmalpflege und Heimatschutz	2'690.00		2'600.00		2'682.55	
3120.3300.40	Planmässige Abschreibungen Hochbauten	2'690.00		2'600.00		2'682.55	
32	Kultur, übrige	28'100.00		24'400.00		17'972.60	80.00
	Netto Aufwand		28'100.00		24'400.00		17'892.60

9.1 Erfolgsrechnung

Konto	Erfolgsrechnung Funktionale Gliederung ER	Budget 2023		Budget 2022		Rechnung 2021	
		Aufwand	Ertrag	Aufwand	Ertrag	Aufwand	Ertrag
322	Musik und Theater	6'000.00		6'000.00		6'000.00	
3220	Musik und Theater	6'000.00		6'000.00		6'000.00	
3220.3635.01	Beiträge an private Unternehmungen (Musikgesellschaft)	6'000.00		6'000.00		6'000.00	
329	Kultur	22'100.00		18'400.00		11'972.60	80.00
3290	Übrige Kultur	22'100.00		18'400.00		11'972.60	80.00
3290.3000.01	Löhne, Tag- und Sitzungsgelder an Behörden und Komm.	2'100.00		2'300.00		2'080.00	
3290.3102.01	Drucksachen, Publikationen						
3290.3119.01	Anschaffungen übrige	1'000.00					
3290.3130.01	Allg. Aufwand Gemeindetag / Neuzuzügeranlass	4'300.00		2'100.00			
3290.3130.02	Allg. Aufwand Bundes-, Jungbürgerfeier	6'200.00		5'500.00		1'472.25	
3290.3130.03	Allg. Aufwand Partnergemeinde (Kammeny Ujezd)						
3290.3170.01	Reisekosten und Spesen						
3290.3499.01	Wertberichtigung Gemeindebücher						
3290.3621.01	LA-Beiträge an Kanton (Kulturinstitutionen)						
3290.3634.01	Beitrag Regionalkonferenz (Kultur)	8'500.00		8'500.00		8'420.35	
3290.3635.01	Übrige Beiträge und Spenden						
3290.4250.01	Verkauf Heimatbücher u. Sandsteinlehrpfad						80.00
3290.4320.01	Bestandesveränderungen						
3290.4632.01	Beiträge von Gemeinden und Gemeindeverbänden						
3290.4636.01	Beiträge von privaten Organisationen ohne Erwerbszweck						
33	Medien	23'500.00	2'200.00	23'500.00	2'200.00	14'861.12	3'847.45
	Netto Aufwand		21'300.00		21'300.00		11'013.67
332	Massenmedien	23'500.00	2'200.00	23'500.00	2'200.00	14'861.12	3'847.45
3320	Massenmedien	23'500.00	2'200.00	23'500.00	2'200.00	14'861.12	3'847.45
3320.3102.01	Drucksachen, Publikationen (Gemeindeinfo)	17'500.00		17'500.00		14'744.80	
3320.3130.01	Dienstleistungen Dritter (Aktualisierung Homepage)	6'000.00		6'000.00		116.32	
3320.4634.01	Beiträge von öffentl. Unternehmungen (Amtsanzeiger)		2'200.00		2'200.00		3'847.45
34	Sport und Freizeit	19'110.00		11'400.00		12'215.45	
	Netto Aufwand		19'110.00		11'400.00		12'215.45
341	Sport	2'000.00		1'000.00		2'000.00	
3410	Sport	2'000.00		1'000.00		2'000.00	
3410.3635.01	Beiträge an private Unternehmen (Sportvereine)	2'000.00		1'000.00		2'000.00	
342	Freizeit	17'110.00		10'400.00		10'215.45	
3420	Freizeit	17'110.00		10'400.00		10'215.45	
3420.3101.01	Betriebs- und Verbrauchsmaterial	3'000.00		3'000.00		1'627.90	
3420.3141.01	Unterhalt Wanderwege	3'000.00		1'000.00		2'604.45	
3420.3149.01	Unterhalt übrige Sachanlagen (öffentliche Brunnen)						
3420.3149.02	Dienstleistungen Dritter (Unterhalt Spielplatz)	8'570.00		4'600.00		3'462.90	

9.1 Erfolgsrechnung

Konto	Erfolgsrechnung Funktionale Gliederung ER	Budget 2023		Budget 2022		Rechnung 2021	
		Aufwand	Ertrag	Aufwand	Ertrag	Aufwand	Ertrag
3420.3635.01	Beiträge Verkehrs- und Verschönerungsvereine	1'000.00		400.00		1'000.00	
3420.3635.02	Beiträge an örtliche und regionale Organisationen	540.00		500.00		540.00	
3420.3636.01	Beitrag an Berner Wanderwege	500.00		400.00		480.20	
3420.3910.01	Interne Verrechnungen von Dienstleistungen	500.00		500.00		500.00	
35	Kirchen und religiöse Angelegenheiten	200.00		200.00		263.85	
	Netto Aufwand		200.00		200.00		263.85
350	Kirchen und religiöse Angelegenheiten	200.00		200.00		263.85	
3500	Kirchen und religiöse Angelegenheiten	200.00		200.00		263.85	
3500.3632.01	Beitrag "Weltliches Geläut"	200.00		200.00		263.85	
4	Gesundheit	10'000.00		9'300.00		11'574.50	
	Netto Aufwand		10'000.00		9'300.00		11'574.50
42	Ambulante Krankenpflege	100.00		100.00		100.00	
	Netto Aufwand		100.00		100.00		100.00
421	Ambulante Krankenpflege	100.00		100.00		100.00	
4210	Ambulante Krankenpflege	100.00		100.00		100.00	
4210.3636.01	Beiträge an private Organ. ohne Erwerbszweck (Spitex)	100.00		100.00		100.00	
43	Gesundheit	9'300.00		9'200.00		11'474.50	
	Netto Aufwand		9'300.00		9'200.00		11'474.50
432	Krankheitsbekämpfung, übrige	300.00		200.00		5'031.50	
4320	Krankheitsbekämpfung, übrige	300.00		200.00		5'031.50	
4320.3109.01	Übriger Material- und Warenaufwand					4'731.50	
4320.3635.01	Beitrag an Samariterverein Krauchthal	300.00		200.00		300.00	
433	Schulgesundheitsdienst	9'000.00		9'000.00		6'443.00	
4330	Schulgesundheitsdienst	1'000.00		1'100.00		837.00	
4330.3100.01	Büromaterial			100.00		127.00	
4330.3136.01	Honorare privatärztlicher Tätigkeit	800.00		800.00		710.00	
4330.3170.01	Reisekosten und Spesen	200.00		200.00			
4331	Schulzahnpflege	8'000.00		7'900.00		5'606.00	
4331.3010.01	Löhne des Verwaltungs- und Betriebspersonals						
4331.3050.01	AG-Beiträge AHV/IV/EO/ALV, Verwaltungskosten						
4331.3053.01	AG-Beiträge UVG						
4331.3054.01	AG-Beiträge FAK						
4331.3101.01	Betriebs- und Verbrauchsmaterial	300.00		200.00		326.00	
4331.3132.01	Honorare Schulzahnpflege	1'700.00		1'700.00			
4331.3136.01	Beiträge Zahnuntersuchung	6'000.00		6'000.00		5'280.00	
49	Gesundheitswesen	600.00					
	Netto Aufwand		600.00				
490	Gesundheitswesen	600.00					
4900	Gesundheitswesen	600.00					
4900.3130.01	Dienstleistungen Dritter	600.00					

9.1 Erfolgsrechnung

Konto	Erfolgsrechnung Funktionale Gliederung ER	Budget 2023		Budget 2022		Rechnung 2021	
		Aufwand	Ertrag	Aufwand	Ertrag	Aufwand	Ertrag
5	Soziale Sicherheit	2'150'610.00	99'000.00	2'185'600.00	99'000.00	1'982'722.65	71'540.48
	Netto Aufwand		2'051'610.00		2'086'600.00		1'911'182.17
53	Alter + Hinterlassene	604'900.00	3'000.00	597'500.00	3'000.00	580'547.65	2'669.00
	Netto Aufwand		601'900.00		594'500.00		577'878.65
531	Alters- und Hinterlassenenversicherung AHV	22'870.00	3'000.00	16'000.00	3'000.00	16'000.00	2'669.00
5310	Alters- und Hinterlassenenversicherung AHV	22'870.00	3'000.00	16'000.00	3'000.00	16'000.00	2'669.00
5310.3010.01	Löhne Verwaltungspersonal	18'850.00					
5310.3050.01	AG-Beiträge AHV/IV/EO/ALV	1'220.00					
5310.3052.01	AG-Beiträge Pensionskasse	1'500.00					
5310.3053.01	AG-Beiträge UVG	640.00					
5310.3054.01	AG-Beiträge FAK	310.00					
5310.3055.02	AG-Beiträge KK-Taggeld	350.00					
5310.3910.01	Interne Verrechnungen von Dienstleistungen			16'000.00		16'000.00	
5310.4611.01	Entschädigung von Kantonen und Konkordaten		3'000.00		3'000.00		2'669.00
532	Ergänzungsleistungen AHV/IV	578'400.00		578'400.00		559'341.00	
5320	Ergänzungsleistungen AHV/IV	578'400.00		578'400.00		559'341.00	
5320.3499.01	Übriger Finanzaufwand						
5320.3631.01	Lastenausgleichsbeiträge an Kanton (EL)	578'400.00		578'400.00		559'341.00	
535	Leistungen an das Alter	3'630.00		3'100.00		5'206.65	
5350	Leistungen an das Alter	3'630.00		3'100.00		5'206.65	
5350.3010.01	Löhne des Verwaltungs- und Betriebspersonals						
5350.3053.01	AG-Beiträge UVG						
5350.3130.01	Dienstleistungen Dritter (Porti)						
5350.3132.01	Honorare externe Berater						
5350.3635.01	Beiträge an private Organisationen	2'500.00		2'000.00		4'252.85	
5350.3636.01	Beiträge an private Organisationen ohne Erwerbszweck	1'130.00		1'100.00		953.80	
5350.4631.01	Beiträge von Kantonen und Konkordate						
54	Familie und Jugend	132'000.00	96'000.00	134'400.00	96'000.00	105'075.85	68'871.48
	Netto Aufwand		36'000.00		38'400.00		36'204.37
541	Familienzulagen	12'000.00		14'400.00		13'352.00	
5410	Familienzulagen	12'000.00		14'400.00		13'352.00	
5410.3499.01	Übriger Finanzaufwand						
5410.3631.01	Lastenausgleichsbeiträge an Kanton (Fam.zulagen)	12'000.00		14'400.00		13'352.00	
544	Jugendschutz						
5440	Jugendschutz allgemein						
5440.3130.01	Allg. Aufwand						
5440.3636.01	Jugendmitwirkungstag Beiträge an private Organ. ohne Erwerbszweck						
545	Leistungen an Familien	120'000.00	96'000.00	120'000.00	96'000.00	91'723.85	68'871.48

9.1 Erfolgsrechnung

Konto	Erfolgsrechnung Funktionale Gliederung ER	Budget 2023		Budget 2022		Rechnung 2021	
		Aufwand	Ertrag	Aufwand	Ertrag	Aufwand	Ertrag
5450	Leistungen an Familien allgemein	120'000.00	96'000.00	120'000.00	96'000.00	91'723.85	68'871.48
5450.3637.01	Leistungen an FEB-Institutionen (Betreuungsgutscheine)	120'000.00		120'000.00		91'723.85	
5450.4611.01	Anteil Kanton		96'000.00		96'000.00		68'871.48
57	Sozialhilfe und Asylwesen Netto Aufwand	1'413'710.00	1'413'710.00	1'453'700.00	1'453'700.00	1'297'099.15	1'297'099.15
573	Asylwesen	130.00		100.00		125.90	
5730	Asylwesen	130.00		100.00		125.90	
5730.3134.01	Sachversicherungsprämien	130.00		100.00		125.90	
579	Sozialhilfe	1'413'580.00		1'453'600.00		1'296'973.25	
5796	Regionaler Sozialdienst	69'580.00		68'800.00		75'816.75	
5796.3634.01	Beitrag regionaler Sozialdienst	69'580.00		68'800.00		75'816.75	
5796.4634.01	Beitrag von regionalem Sozialdienst						
5799	Lastenausgleich Soziales	1'344'000.00		1'384'800.00		1'221'156.50	
5799.3611.01	Lastenausgleichsbeiträge an Kanton (Sozialhilfe)	1'344'000.00		1'384'800.00		1'221'156.50	
6	Verkehr und Nachrichtenübermittlung	788'075.00	42'000.00	766'300.00	42'000.00	739'512.89	35'108.60
	Netto Aufwand		746'075.00		724'300.00		704'404.29
61	Strassenverkehr	587'485.00	42'000.00	556'000.00	42'000.00	563'382.89	32'003.60
	Netto Aufwand		545'485.00		514'000.00		531'379.29
615	Gemeindestrassen	587'485.00	42'000.00	556'000.00	42'000.00	563'382.89	32'003.60
6150	Gemeindestrassen	587'485.00	42'000.00	556'000.00	42'000.00	563'382.89	32'003.60
6150.3010.01	Löhne des Verwaltungs- und Betriebspersonals	296'870.00		292'800.00		281'559.40	
6150.3010.02	Löhne des Verwaltungs- und Betriebspersonals I(Aushilfen)						
6150.3010.09	Taggelder von Kranken- und Unfallversicherungen, EO						
6150.3050.01	AG-Beiträge AHV/IV/EO/ALV, Verwaltungskosten	19'270.00		18'900.00		18'088.55	
6150.3052.01	AG-Beiträge Pensionskasse	24'500.00		24'500.00		23'841.50	
6150.3053.01	AG-Beiträge UVG	2'090.00		2'000.00		1'947.20	
6150.3054.01	AG-Beiträge FAK	4'750.00		4'600.00		4'470.35	
6150.3055.01	AG-Beiträge Krankentaggeld	5'440.00		5'300.00		5'112.40	
6150.3090.01	Aus- und Weiterbildung Personal	3'000.00		3'000.00		4'318.90	
6150.3091.01	Personalwerbung	1'000.00					
6150.3099.01	Rückstellung Ferien- und Überzeitguthaben					7'190.00	
6150.3101.01	Betriebs- und Verbrauchsmaterial	10'000.00		10'600.00		12'246.35	
6150.3101.02	Treibstoff	13'000.00		10'000.00		14'847.60	
6150.3101.03	Betriebs-, Verbrauchsmaterial (Strassenunterhalt übriges)	2'000.00		2'000.00		632.00	
6150.3101.04	Betriebs-, Verbrauchsmaterial (Winterdienstmaterial)	11'000.00		10'000.00		9'473.75	
6150.3101.05	Betriebs-, Verbrauchsmaterial (Strassenunterhalt)	41'000.00		35'000.00		38'711.85	
6150.3101.06	Betriebs-, Verbrauchsmaterial (Tafeln, Signale, Farbe)	500.00		500.00		911.15	
6150.3111.01	Maschinen, Geräte, Fahrzeuge	5'000.00		2'500.00		4'367.00	
6150.3112.01	Kleider Mitarbeiter	3'200.00		3'200.00		4'241.95	
6150.3120.01	Energie für öffentl. Beleuchtung	3'810.00		5'100.00		2'849.40	
6150.3120.02	Ver- und Entsorgung Liegenschaften VV						

9.1 Erfolgsrechnung

Konto	Erfolgsrechnung Funktionale Gliederung ER	Budget 2023		Budget 2022		Rechnung 2021	
		Aufwand	Ertrag	Aufwand	Ertrag	Aufwand	Ertrag
6150.3130.01	Dienstleistungen Dritter (Strassenreinigung)	1'000.00		4'000.00		626.30	
6150.3130.02	Dienstleistungen Dritter (Winterdienst durch Dritte)	11'200.00		11'600.00		16'711.70	
6150.3130.03	Dienstleistungen Dritter (Porti, Telefon, Gebühren)	1'300.00		1'500.00		989.00	
6150.3130.04	Dienstleistungen Dritter (Entsorgungs-, Deponiegeb.)	800.00		800.00		3'382.55	
6150.3132.01	Honorare externe Berater (Ingenieurhonorare)	6'450.00		6'400.00		5'243.55	
6150.3134.01	Sachversicherungsprämien	6'440.00		5'100.00		5'464.85	
6150.3137.01	Steuern und Abgaben	4'000.00		3'600.00		5'239.85	
6150.3141.01	Unterhalt Strassenbeleuchtung	3'000.00		1'500.00		621.15	
6150.3141.02	Unterhalt Strassen/Verkehrswege	12'000.00		12'000.00		11'652.40	
6150.3151.01	Unterhalt Apparate/Maschinen/Geräte, Fahrzeuge, Werkzeuge	20'000.00		20'000.00		20'226.69	
6150.3158.01	Dienstleistungen Dritter (EDV-Support)	1'620.00		1'600.00		1'615.50	
6150.3161.01	Mieten und Benützungskosten	2'900.00		2'400.00		861.60	
6150.3170.01	Reisekosten und Spesen	540.00		500.00		1'080.00	
6150.3199.01	Übriger Betriebsaufwand (Selbstbehalt)						
6150.3300.10	Planmässige Abschreibungen Strassen / Verkehrswege	19'865.00		17'800.00		16'040.55	
6150.3300.60	Planmässige Abschreibungen Mobilien	33'220.00		23'800.00		30'217.85	
6150.3320.90	Planmässige Abschreibungen übrige immaterielle Anlagen	12'120.00		4'300.00			
6150.3910.01	Interne Verrechnungen von Dienstleistungen	4'600.00		9'100.00		8'600.00	
6150.4260.01	Rückerstattungen Dritter		5'500.00		5'500.00		3'706.45
6150.4310.01	Aktivierbare Eigenleistungen auf Sachanlagen						649.00
6150.4612.01	Verrechnete Personalkosten an SF		9'000.00		9'000.00		10'652.00
6150.4631.01	Rückerstattungen von Kantonen und Konkordaten		10'000.00		10'000.00		9'496.15
6150.4910.01	Interne Verrechnungen von Dienstleistungen		17'500.00		17'500.00		7'500.00
6155	Parkplätze						
6155.4240.01	Parkplatzgebühren						
62	Öffentlicher Verkehr	200'590.00		210'300.00		176'130.00	3'105.00
	Netto Aufwand		200'590.00		210'300.00		173'025.00
629	Öffentlicher Verkehr	200'590.00		210'300.00		176'130.00	3'105.00
6290	Öffentlicher Verkehr						3'105.00
6290.3130.01	Dienstleistungen Dritter (SBB Gemeindetageskarten)						
6290.4240.01	Benützungsgebühren Tageskarten						3'105.00
6291	Gemeindeanteil Öffentlicher Verkehr	200'590.00		210'300.00		176'130.00	
6291.3631.01	Lastenausgleichsbeiträge an Kanton (öffentl. Verkehr)	200'590.00		210'300.00		176'130.00	
7	Umweltschutz und Raumordnung	1'801'885.00	1'692'185.00	1'862'300.00	1'754'400.00	1'649'382.02	1'586'073.57
	Netto Aufwand		109'700.00		107'900.00		63'308.45
71	Wasserversorgung	589'235.00	589'235.00	596'800.00	596'800.00	575'105.95	575'105.95
710	Wasserversorgung	589'235.00	589'235.00	596'800.00	596'800.00	575'105.95	575'105.95
7101	Wasserversorgung [Gemeindebetrieb]	589'235.00	589'235.00	596'800.00	596'800.00	575'105.95	575'105.95

9.1 Erfolgsrechnung

Konto	Erfolgsrechnung Funktionale Gliederung ER	Budget 2023		Budget 2022		Rechnung 2021	
		Aufwand	Ertrag	Aufwand	Ertrag	Aufwand	Ertrag
7101.3010.01	Löhne des Verwaltungs- und Betriebspersonals	29'260.00		28'600.00		22'642.00	
7101.3050.01	AG-Beiträge AHV/IV/EO/ALV, Verwaltungskosten	1'910.00		1'800.00		1'466.00	
7101.3053.01	AG-Beiträge UVG	50.00				32.10	
7101.3054.01	AG-Beiträge FAK	470.00		400.00		362.35	
7101.3055.01	AG-Beiträge Krankentaggeld						
7101.3090.01	Aus- und Weiterbildung Personal	1'000.00		1'000.00			
7101.3100.01	Büromaterial						
7101.3101.01	Betriebs- und Verbrauchsmaterial	18'240.00		8'200.00		4'891.95	
7101.3111.01	Anschaffungen (Wasserzähler)	19'975.00		21'100.00		12'854.40	
7101.3112.01	Schutzkleider	200.00		500.00			
7101.3118.01	Unterhalt Ablesesoftware						
7101.3130.01	Dienstleistungen Dritter (Elektrizität)	29'900.00		29'700.00		24'774.00	
7101.3130.02	Dienstleistungen Dritter (Wasserproben)	19'700.00		19'700.00		6'351.80	
7101.3130.03	Dienstleistungen Dritter (Porti, Telefon, Gebühren)	2'300.00		2'300.00		3'071.10	
7101.3130.04	Dienstleistungen Dritter (Ersatz/Montage Wasserzähler)	7'500.00		6'000.00		4'684.75	
7101.3131.01	Planungen und Projektierungen Dritter (Ingenieurleistungen)	270.00		200.00		893.45	
7101.3132.01	Honorare externe Berater, Gutachter, Fachexperten etc.						
7101.3134.01	Sachversicherungsprämien	2'920.00		2'300.00		2'861.50	
7101.3137.01	Steuern und Abgaben	180.00		100.00		363.45	
7101.3143.01	Unterhalt Tiefbauten (Wasserleitungen)	40'000.00		40'000.00		5'764.25	
7101.3144.01	Unterhalt Hochbauten (Anlagen)	9'000.00		17'500.00		2'032.50	
7101.3151.01	Unterhalt Hydranten und Wasserzähler	16'200.00		16'200.00		18'873.50	
7101.3151.02	Unterhalt Einrichtungen			7'000.00		2'968.60	
7101.3170.01	Reisekosten und Spesen	500.00		500.00		1'314.50	
7101.3180.01	Wertberichtigung von Forderungen						
7101.3181.01	Abschreibung Gebühren	500.00		500.00		202.95	
7101.3192.01	Wasserkonzession	17'100.00		17'100.00		17'145.15	
7101.3300.30	Planmässige Abschreibungen Tiefbauten	30'940.00		36'000.00		19'618.50	
7101.3300.60	Planmässige Abschreibungen Mobilien VV						
7101.3320.90	Planmässige Abschreibungen übrige immaterielle Anlagen	10'890.00		10'800.00		1'887.95	
7101.3409.01	Uebrige Passivzinsen	100.00		100.00			
7101.3510.10	Einlage in Spezialfinanzierung-Werterhalt	257'580.00		257'500.00		263'740.00	
7101.3510.50	Einlage SF Werterhalt Anschlussgebühren	40'000.00		40'000.00		84'568.80	
7101.3612.01	Verrechneter Personalaufwand	32'300.00		31'500.00		34'828.00	
7101.3632.01	Beiträge an Verbände	250.00		200.00		170.00	
7101.3910.01	Interne Verrechnungen von Dienstleistungen						
7101.4240.01	Erlös aus Wasserverkauf Verbrauchsgebühren		240'000.00		240'000.00		271'810.80
7101.4240.02	Jährliche Grundgebühr Wasser		190'000.00		180'000.00		197'137.90
7101.4240.50	Anschlussgebühren		40'000.00		40'000.00		84'568.80
7101.4260.01	Rückerstattungen Dritter		1'000.00		1'000.00		
7101.4310.01	Aktivierbare Eigenleistungen auf Sachanlagen						82.00
7101.4409.01	Verrechnete Zinsen		400.00		300.00		
7101.4510.01	Entnahme aus Spezialfinanzierung Werterhalt		49'700.00		46'800.00		21'506.45
7101.4631.01	Beiträge von Kantonen und Konkordaten						
7101.4690.01	Übriger Transferertrag						
7101.4940.01	Interne Verrechnungen von kalk. Zinsen und Finanzaufwand						
7101.9010.01	Abschluss SF, Ertragsüberschuss					36'742.40	

9.1 Erfolgsrechnung

Konto	Erfolgsrechnung Funktionale Gliederung ER	Budget 2023		Budget 2022		Rechnung 2021	
		Aufwand	Ertrag	Aufwand	Ertrag	Aufwand	Ertrag
7101.9011.01	Abschluss SF, Aufwandüberschuss		68'135.00		88'700.00		
72	Abwasserentsorgung	669'010.00	669'010.00	675'500.00	675'500.00	701'048.72	701'048.72
720	Abwasserentsorgung	669'010.00	669'010.00	675'500.00	675'500.00	701'048.72	701'048.72
7201	Abwasserentsorgung [Gemeindebetrieb]	669'010.00	669'010.00	675'500.00	675'500.00	701'048.72	701'048.72
7201.3010.01	Löhne, Tag- und Sitzungsgelder an Behörden und Komm.						
7201.3118.01	Unterhalt Ablesesoftware						
7201.3130.01	Dienstleistungen Dritter (Energie)	660.00		600.00		438.90	
7201.3130.02	Dienstleistungen Dritter (Porti, Telefon, Gebühren)	1'300.00				718.95	
7201.3132.01	Ingenieurhonorare	270.00		200.00		656.00	
7201.3137.01	Steuern und Abgaben	170.00		100.00		160.00	
7201.3143.01	Unterhalt Tiefbauten (Kanalnetz)	10'000.00		10'000.00		679.25	
7201.3169.01	Benützungskosten übr. Sachanlagen	300.00		300.00		300.00	
7201.3180.01	Wertberichtigung von Forderungen						
7201.3181.01	Abschreibung Gebühren	700.00		700.00		-1.75	
7201.3300.30	Planmässige Abschreibungen Tiefbauten	33'360.00		33'100.00		12'863.10	
7201.3320.90	Planmässige Abschreibungen übrige immaterielle Anlagen	45'850.00		55'300.00		12'737.70	
7201.3510.10	Einlage in Spezialfinanzierung-Werterhalt	291'260.00		291'200.00		291'259.00	
7201.3510.50	Einlage SF Werterhalt, Anschlussgebühren	50'000.00		50'000.00		66'837.70	
7201.3612.01	Verrechnete Personalkosten	42'800.00		41'700.00		44'504.00	
7201.3632.01	Beiträge an Gemeinden u. Gemeindeverbände	192'340.00		192'300.00		212'876.61	
7201.3910.01	Interne Verrechnungen von Dienstleistungen						
7201.4240.01	Benützungsgebühren Abwasser		315'000.00		315'000.00		367'522.65
7201.4240.02	Jährliche Grundgebühr Abwasser		185'000.00		185'000.00		195'945.00
7201.4240.50	Anschlussgebühren		50'000.00		50'000.00		66'837.70
7201.4260.01	Rückerstattungen Dritter		30'000.00		30'000.00		45'142.57
7201.4409.01	Verrechnete Zinsen		2'790.00		2'700.00		
7201.4510.01	Entnahme aus Spezialfinanzierung Werterhalt		79'300.00		88'400.00		25'600.80
7201.4940.01	Interne Verrechnungen von kalk. Zinsen und Finanzaufwand						
7201.9010.01	Abschluss SF, Ertragsüberschuss					57'019.26	
7201.9011.01	Abschluss SF, Aufwandüberschuss		6'920.00		4'400.00		
73	Abfall	208'850.00	208'850.00	207'200.00	207'200.00	203'587.30	203'587.30
730	Abfall	208'850.00	208'850.00	207'200.00	207'200.00	203'587.30	203'587.30
7301	Abfall [Gemeindebetrieb]	208'850.00	208'850.00	207'200.00	207'200.00	203'587.30	203'587.30
7301.3010.01	Löhne des Verwaltungs- und Betriebspersonals						
7301.3101.01	Verbrauchsmaterial, Gebührenmarken	2'500.00		2'500.00		3'321.20	
7301.3102.01	Drucksachen, Publikationen	2'000.00		2'000.00		2'810.00	
7301.3111.01	Maschinen, Geräte, Fahrzeuge						
7301.3130.01	Kehrichtverbrennung KEWU AG	66'300.00		66'300.00		66'314.70	
7301.3130.02	Abfuhr- und Deponiekosten	66'500.00		66'500.00		65'686.45	
7301.3130.03	Abfuhr- und Deponiekosten Spezielsammlungen	29'900.00		28'900.00		24'012.10	
7301.3130.04	Dienstleistungen Dritter (Porti, Telefon, Gebühren)	1'100.00		1'100.00		481.70	
7301.3130.05	Häckseldienst	4'000.00		4'000.00		3'194.95	
7301.3137.01	Steuern und Abgaben					17.25	
7301.3181.01	Abschreibung Gebühren	50.00				8.40	

9.1 Erfolgsrechnung

Konto	Erfolgsrechnung Funktionale Gliederung ER	Budget 2023		Budget 2022		Rechnung 2021	
		Aufwand	Ertrag	Aufwand	Ertrag	Aufwand	Ertrag
7301.3612.01	Verrechneter Personalaufwand	31'500.00		30'900.00		33'000.00	
7301.3614.01	Provisionen Verkaufstellen	5'000.00		5'000.00		4'740.55	
7301.3910.01	Interne Verrechnungen von Dienstleistungen						
7301.4240.01	Kehrichtabfuhrgebühren		105'000.00		105'000.00		102'755.55
7301.4240.02	Kehrichtgrundgebühren		80'000.00		80'000.00		83'703.95
7301.4250.01	Verkauf Altstoffe		5'000.00		5'000.00		6'105.70
7301.4409.01	Verrechnete Zinsen		260.00		200.00		
7301.4940.01	Interne Verrechnungen von kalk. Zinsen und Finanzaufwand						
7301.9010.01	Abschluss SF, Ertragsüberschuss						
7301.9011.01	Abschluss SF, Aufwandüberschuss		18'590.00		17'000.00		11'022.10
74	Verbauungen	42'010.00		42'700.00		19'087.45	
	Netto Aufwand		42'010.00		42'700.00		19'087.45
741	Gewässerverbauungen	36'010.00		36'700.00		19'087.45	
7410	Gewässerverbauungen	36'010.00		36'700.00		19'087.45	
7410.3101.01	Material für Gewässerunterhalt	2'000.00		2'000.00			
7410.3130.01	Gewässerunterhalt durch Dritte	22'000.00		22'000.00		17'085.05	
7410.3300.20	Planmässige Abschreibungen Wasserbau VV	2'010.00		2'700.00		2'002.40	
7410.3910.01	Interne Verrechnungen von Dienstleistungen	10'000.00		10'000.00			
7410.4631.01	Beiträge von Kantonen und Konkordaten						
7410.4632.01	Beiträge von Gemeinden und Gemeindeverbänden						
745	Naturgefahren	6'000.00		6'000.00			
7450	Naturgefahren	6'000.00		6'000.00			
7450.3132.01	Honorare externe Berater						
7450.3134.01	Sachversicherungsprämien (Einsatzkostenversicherung)	6'000.00		6'000.00			
7450.3320.90	Planmässige Abschreibungen übrige immaterielle Anlagen						
7450.3612.01	Interne Verrechnung von Personalaufwand (SF)						
7450.3910.01	Interne Verrechnung von Dienstleistungen						
7450.4610.01	Entschädigungen vom Bund						
7450.4611.01	Entschädigungen vom Kanton						
75	Arten- und Landschaftsschutz						
750	Arten- und Landschaftsschutz						
7500	Arten- und Landschaftsschutz						
7500.3145.01	Unterhalt Wald						
7500.4631.01	Beiträge von Kantonen und Konkordaten						
76	Bekämpfung von Umweltverschmutzung		60'000.00		60'000.00		63'965.30
	Netto Ertrag	60'000.00		60'000.00		63'965.30	
761	Luftreinhaltung und Klimaschutz		60'000.00		60'000.00		63'965.30
7610	Luftreinhaltung und Klimaschutz		60'000.00		60'000.00		63'965.30
7610.3130.01	Gebührenanteil Kanton						
7610.3611.01	Oelfeuerungskontrolle Entschädigungen an Kanton (Feuerungskontrolle)						

9.1 Erfolgsrechnung

Konto	Erfolgsrechnung Funktionale Gliederung ER	Budget 2023		Budget 2022		Rechnung 2021	
		Aufwand	Ertrag	Aufwand	Ertrag	Aufwand	Ertrag
7610.4260.01	Rückerstattungen Dritter						
7610.4634.01	Standortentschädigung KEWU AG		60'000.00		60'000.00		63'965.30
77	Übriger Umweltschutz	127'590.00	19'870.00	125'500.00	19'700.00	105'474.35	16'940.10
	Netto Aufwand		107'720.00		105'800.00		88'534.25
771	Friedhof und Bestattung	117'090.00	19'870.00	116'500.00	19'700.00	96'428.95	16'940.10
7710	Friedhof und Bestattung allgemein	117'090.00	19'870.00	116'500.00	19'700.00	96'428.95	16'940.10
7710.3101.01	Betriebs- und Verbrauchsmaterial	150.00		100.00		135.35	
7710.3120.01	Ver- und Entsorgung Liegenschaften VV	9'520.00		8'900.00		6'949.95	
7710.3120.02	Dienstleistungen Dritter (Gebühren)	4'250.00		4'200.00			
7710.3130.01	Dienstleistungen Dritter (Gemeinschaftsgrab)	100.00		100.00		100.00	
7710.3130.02	Dienstleistungen Dritter (Friedhofunterhalt)	65'500.00		65'500.00		55'629.30	
7710.3130.03	Dienstleistungen Dritter (Bestattungen)	7'900.00		7'900.00		6'157.15	
7710.3130.04	Unterhalt der Vertragsgräber	7'280.00		7'200.00		6'608.10	
7710.3134.01	Sachversicherungsprämien	380.00		300.00		371.60	
7710.3144.01	Unterhalt Hochbauten Gebäude	900.00		900.00			
7710.3151.01	Unterhalt Einrichtungen	600.00		600.00			
7710.3181.01	Tatsächliche Forderungsverlust					73.95	
7710.3300.40	Planmässige Abschreibungen Hochbauten VV	7'360.00		8'000.00		7'355.30	
7710.3320.90	Planmässige Abschreibungen übrige immaterielle Anlagen	9'590.00		9'400.00		9'588.25	
7710.3893.01	Einlage in Grabfonds						
7710.3910.01	Interne Verrechnungen von Dienstleistungen	3'560.00		3'400.00		3'460.00	
7710.4240.01	Friedhofgebühren		9'550.00		9'500.00		6'022.00
7710.4240.02	Grabunterhaltsgebühren		10'000.00		10'000.00		
7710.4480.01	Raumvermietungen		250.00		200.00		850.00
7710.4501.01	Entnahme aus Grabfonds						10'068.10
7710.4635.01	Beiträge von privaten Unternehmungen						
7710.4893.01	Entnahme aus Grabfonds						
7710.4940.01	Interne Verrechnungen von kalk. Zinsen und Finanzaufwand		70.00				
779	Umweltschutz	10'500.00		9'000.00		9'045.40	
7790	Umweltschutz						
7790.3611.01	Entschädigungen an Kanton (Feuerungskontrolle)						
7792	Hundetoiletten	10'500.00		9'000.00		9'045.40	
7792.3101.01	Betriebs- und Verbrauchsmaterial (Robidogsäckli)	2'000.00		2'000.00		2'262.40	
7792.3101.02	Betriebs- und Verbrauchsmaterial (Containermarken)	1'000.00		1'000.00		783.00	
7792.3111.01	Anschaffungen Robidog	1'500.00					
7792.3910.01	Interne Verrechnungen von Dienstleistungen	6'000.00		6'000.00		6'000.00	
79	Raumordnung	165'190.00	145'220.00	214'600.00	195'200.00	45'078.25	25'426.20
	Netto Aufwand		19'970.00		19'400.00		19'652.05
790	Raumordnung	165'190.00	145'220.00	214'600.00	195'200.00	45'078.25	25'426.20
7900	Raumordnung allgemein	165'190.00	145'220.00	214'600.00	195'200.00	45'078.25	25'426.20
7900.3111.01	Anschaffungen (Planungsmehrwert)						
7900.3130.01	Dienstleistungen Dritter (Planungsmehrwert)						

9.1 Erfolgsrechnung

Konto	Erfolgsrechnung Funktionale Gliederung ER	Budget 2023		Budget 2022		Rechnung 2021	
		Aufwand	Ertrag	Aufwand	Ertrag	Aufwand	Ertrag
7900.3131.01	Planungen und Projektierungen Dritter						
7900.3149.01	Baulicher Unterhalt (Planungsmehrwert)					14'288.90	
7900.3320.90	Planmässige Abschreibungen übrige immaterielle Anlagen	2'930.00		2'900.00		2'924.45	
7900.3510.01	Einlage Spezialfinanzierung Planungsmehrwert						
7900.3634.01	Beitrag Regionalkonferenz (Regionalplanung)	17'040.00		16'500.00		16'727.60	
7900.3690.01	Investitionsbeitrag aus SF Mehrwertabschöpfung	145'000.00		195'000.00		11'137.30	
7900.3893.01	Einlagen in Vorfinanzierungen des EK	220.00		200.00			
7900.4260.01	Rückerstattungen Dritter						
7900.4309.01	Mehrwertabschöpfung						
7900.4893.01	Entnahme aus SF Mehrwertabschöpfung		145'000.00		195'000.00		25'426.20
7900.4940.01	Interne Verrechnungen von kalk. Zinsen und Finanzaufwand		220.00		200.00		
8	Volkswirtschaft	15'890.00	85'950.00	19'200.00	89'300.00	11'499.05	60'779.80
	Netto Ertrag	70'060.00		70'100.00		49'280.75	
81	Landwirtschaft	2'190.00		2'100.00		1'996.80	
	Netto Aufwand		2'190.00		2'100.00		1'996.80
811	Verwaltung, Vollzug und Kontrolle	2'190.00		2'100.00		1'996.80	
8110	Verwaltung, Vollzug und Kontrolle	2'190.00		2'100.00		1'996.80	
8110.3010.01	Löhne des Verwaltungs- und Betriebspersonals (Ackerbauleiter)	2'000.00		2'000.00		1'956.55	
8110.3050.01	AHV-Beiträge						
8110.3053.01	AG-Beiträge UVG					0.25	
8110.3130.01	Dienstleistungen Dritter (Feuerbrandbekämpfung)						
8110.3132.01	Honorare						
8110.3170.01	Reisekosten und Spesen	150.00		100.00			
8110.3612.01	Entschädigungen an Gemeinden						
8110.3635.01	Beiträge an private Unternehmungen	40.00				40.00	
8110.4260.01	Rückerstattungen Dritter						
8110.4611.01	Entschädigung von Kanton (Feuerbrandbekämpfung)						
82	Forstwirtschaft	13'700.00	13'700.00	17'100.00	17'100.00	9'502.25	-0.10
	Netto Aufwand						9'502.35
820	Forstwirtschaft	13'700.00	13'700.00	17'100.00	17'100.00	9'502.25	-0.10
8200	Forstwirtschaft	13'700.00	13'700.00	17'100.00	17'100.00	9'502.25	-0.10
8200.3010.01	Löhne des Verwaltungs- und Betriebspersonals					242.00	
8200.3050.01	AG-Beiträge AHV/IV/EO/ALV, Verwaltungskosten						
8200.3053.01	AG-Beiträge UVG						
8200.3054.01	AG-Beiträge FAK						
8200.3101.01	Betriebs- und Verbrauchsmaterial						
8200.3130.01	Dienstleistungen Dritter (Porti, Telefon, Gebühren)	200.00		200.00		207.30	
8200.3145.01	Holzschlag	7'000.00		12'000.00		5'485.15	
8200.3145.02	Pflegemassnahmen	2'500.00		2'500.00		1'567.80	
8200.3145.03	Unterhalt Waldwege	400.00		400.00			
8200.3510.01	Einlagen in Spezialfinanzierungen EK						

9.1 Erfolgsrechnung

Konto	Erfolgsrechnung Funktionale Gliederung ER	Budget 2023		Budget 2022		Rechnung 2021	
		Aufwand	Ertrag	Aufwand	Ertrag	Aufwand	Ertrag
8200.3893.01	Einlagen in Vorfinanzierungen des EK	1'500.00					
8200.3910.01	Interne Verrechnungen von Dienstleistungen	2'100.00		2'000.00		2'000.00	
8200.4250.01	Holzverkauf		12'000.00		12'000.00		15'158.25
8200.4260.01	Rückerstattungen Dritter						
8200.4260.02	Rückerstattungen Dritter (Holzschlag)						
8200.4260.03	Rückerstattungen Dritter (Pflegemassnahmen)		700.00		700.00		
8200.4510.01	Entnahme auf Fonds						
8200.4631.01	Beiträge von Kanton (Jungwaldpflegebeiträge)		1'000.00		1'000.00		
8200.4893.01	Entnahme aus Fonds				3'400.00		-15'158.35
87	Brennstoffe und Energie		72'250.00		72'200.00		60'779.90
	Netto Ertrag	72'250.00		72'200.00		60'779.90	
871	Elektrizität		72'250.00		72'200.00		60'779.90
8710	Elektrizität allgemein		72'250.00		72'200.00		60'779.90
8710.4120.01	Konzessionen Elektra Fraubrunnen		72'250.00		72'200.00		60'779.90
9	Finanzen und Steuern	857'660.00	7'005'970.00	834'000.00	6'879'100.00	1'106'309.92	6'861'239.62
	Netto Ertrag	6'148'310.00		6'045'100.00		5'754'929.70	
91	Steuern	82'450.00	6'167'570.00	57'400.00	5'999'800.00	71'446.45	6'149'126.90
	Netto Ertrag	6'085'120.00		5'942'400.00		6'077'680.45	
910	Steuern	82'450.00	6'167'570.00	57'400.00	5'999'800.00	71'446.45	6'149'126.90
9100	Allgemeine Gemeindesteuern	80'000.00	5'418'970.00	55'000.00	5'280'300.00	61'568.30	5'303'184.50
9100.3180.01	Wertberichtigung gefährdete Steuer Guthaben	5'000.00		5'000.00		-7'000.00	
9100.3181.01	Forderungsverluste allgemeine Steuern	75'000.00		50'000.00		68'568.30	
9100.4000.01	Einkommenssteuern NP		4'950'000.00		4'786'000.00		4'861'428.50
9100.4000.20	Nachsteuern und Bussen Einkommenssteuern		7'000.00		7'000.00		2'009.70
9100.4000.40	Aktive Steuerauscheidungen Einkommen		50'000.00		55'000.00		50'389.95
9100.4000.50	Passive Steuerauscheidungen Einkommen		-80'000.00		-75'000.00		-114'354.75
9100.4000.60	Pausch. Steueranrechnungen NP		-3'000.00		-3'000.00		-2'950.25
9100.4001.01	Vermögenssteuern		409'570.00		405'000.00		404'162.40
9100.4001.40	Aktive Steuerauscheidungen Vermögen		15'000.00		14'000.00		14'855.60
9100.4001.50	Passive Steuerauscheidungen Vermögen		-25'000.00		-14'000.00		-23'688.75
9100.4002.01	Quellensteuern		40'000.00		35'000.00		27'374.85
9100.4002.10	Quellensteuern BGSA		1'500.00		1'000.00		1'859.50
9100.4010.01	Gewinnsteuern		25'000.00		25'000.00		87'095.15
9100.4010.20	Nachsteuern und Bussen Gewinnsteuern						
9100.4010.40	Aktive Steuerauscheidungen Gewinnsteuern		20'000.00		30'000.00		29'271.15
9100.4010.50	Passive Steuerauscheidungen Gewinnsteuern		-5'000.00				-42'439.25
9100.4011.01	Kapitalsteuern		3'500.00		3'500.00		662.60
9100.4011.40	Aktive Steuerauscheidungen Kapitalsteuer		500.00		1'000.00		215.95
9100.4011.50	Passive Steuerauscheidungen Kapitalsteuern		-100.00		-200.00		
9100.4019.01	Holdingssteuern						
9100.4029.01	Eingang abgeschriebene Steuern		10'000.00		10'000.00		7'292.15
9101	Sondersteuern	2'000.00	230'000.00	2'000.00	212'000.00	7'054.60	331'408.30

9.1 Erfolgsrechnung

Konto	Erfolgsrechnung Funktionale Gliederung ER	Budget 2023		Budget 2022		Rechnung 2021	
		Aufwand	Ertrag	Aufwand	Ertrag	Aufwand	Ertrag
9101.3181.01	Forderungsverluste Sondersteuern	2'000.00		2'000.00		7'054.60	
9101.4000.80	Lotteriegewinnsteuern						
9101.4022.01	Grundstückgewinnsteuern		80'000.00		66'000.00		153'327.40
9101.4022.10	Sonderveranlagungen		150'000.00		146'000.00		178'080.90
9101.4029.01	Eingang abgeschriebene Sondersteuern						
9102	Liegenschaftssteuern	250.00	500'000.00	200.00	489'000.00	663.55	495'854.10
9102.3181.01	Forderungsverluste Liegenschaftssteuern	250.00		200.00		663.55	
9102.4021.01	Liegenschaftssteuern		500'000.00		489'000.00		495'854.10
9102.4029.01	Eingang abgeschriebene Liegenschaftssteuern						
9103	Hundesteuern	200.00	18'600.00	200.00	18'500.00	2'160.00	18'680.00
9103.3181.01	Forderungsverluste Hundesteuern	200.00		200.00		2'160.00	
9103.4033.01	Hundetaxe		18'600.00		18'500.00		18'680.00
93	Finanz- und Lastenausgleich	442'080.00	595'640.00	444'000.00	606'800.00	434'956.00	586'429.00
	Netto Ertrag	153'560.00		162'800.00		151'473.00	
930	Finanz- und Lastenausgleich	442'080.00	595'640.00	444'000.00	606'800.00	434'956.00	586'429.00
9300	Finanz- und Lastenausgleich	442'080.00	595'640.00	444'000.00	606'800.00	434'956.00	586'429.00
9300.3621.60	Lastenausgleichsbeiträge an den Kanton (Aufgabenteilung)	442'080.00		444'000.00		434'956.00	
9300.4621.50	Finanzausgleich						
	Mindestausstattung						
9300.4621.60	Geografisch-topografischer Zuschuss		129'640.00		130'000.00		129'309.00
9300.4621.61	Soziodemografischer Zuschuss		16'000.00		15'000.00		15'326.00
9300.4622.70	Zuschuss Disparitätenabbau		450'000.00		461'800.00		441'794.00
95	Ertragsanteile, übrige		3'300.00		3'300.00		11'738.05
	Netto Ertrag	3'300.00		3'300.00		11'738.05	
950	Ertragsanteile, übrige		3'300.00		3'300.00		11'738.05
9500	Ertragsanteile, übrige		3'300.00		3'300.00		11'738.05
9500.3181.01	Forderungsverluste/Erlasse						
	Erbschafts- und Schenkungssteuern						
9500.4024.01	Erbschafts- und Schenkungssteuern		1'000.00		1'000.00		9'912.60
9500.4600.01	Anteile an direkter Bundessteuer		2'300.00		2'300.00		1'825.45
96	Vermögens- und Schuldenverwaltung	54'390.00	89'760.00	53'900.00	89'000.00	62'669.46	113'623.07
	Netto Ertrag	35'370.00		35'100.00		50'953.61	
961	Zinsen	42'090.00	32'740.00	41'700.00	32'700.00	30'796.91	20'173.47
9610	Zinsen	42'090.00	32'740.00	41'700.00	32'700.00	30'796.91	20'173.47
9610.3181.01	Abschreibungen (Verzugszins)	2'300.00		2'300.00		2'456.45	
9610.3401.01	Verzinsung kurzfristige Finanzverbindlichkeiten					106.21	
9610.3406.01	Verzinsung langfristige Finanzverbindlichkeiten	27'700.00		27'700.00		25'700.00	
9610.3409.01	Verrechnete Passivzinsen	3'800.00		3'500.00			
9610.3499.01	Vergütungszinse Steuern	8'000.00		8'000.00		2'534.25	
9610.3940.01	Interne Verrechnungen von kalk. Zinsen (Spezialfinanzierungen)	290.00		200.00			
9610.4400.01	Zinsen flüssige Mittel						
9610.4401.01	Verzugszinsen		32'000.00		32'000.00		19'212.80
9610.4407.01	Erträge aus Beteiligungen FV		500.00		500.00		187.02
9610.4409.01	Verrechnete Zinsen						348.90
9610.4451.01	Erträge aus Beteiligungen VV		240.00		200.00		424.75

9.1 Erfolgsrechnung

Konto	Erfolgsrechnung Funktionale Gliederung ER	Budget 2023		Budget 2022		Rechnung 2021	
		Aufwand	Ertrag	Aufwand	Ertrag	Aufwand	Ertrag
9610.4940.01	Interne Verrechnungen von kalk. Zinsen						
963	Liegenschaften des Finanzvermögens	12'300.00	57'020.00	12'200.00	56'300.00	38'567.95	89'171.60
9630	Liegenschaften des Finanzvermögens	12'300.00	57'020.00	12'200.00	56'300.00	38'567.95	89'171.60
9630.3144.01	Unterhalt Hochbauten						
9630.3430.01	Unterhalt Hochbauten FV	600.00		600.00		26'070.15	
9630.3431.01	Entschädigung Hauswartung	2'500.00		2'500.00		3'494.50	
9630.3431.02	Nicht baulicher Unterhalt Liegenschaften FV					398.45	
9630.3439.01	Versicherungen, Ver- und Entsorgungsaufwand	8'100.00		8'100.00		7'604.85	
9630.3441.01	Wertberichtigung Liegenschaften Finanzvermögen						
9630.3910.01	Interne Verrechnungen von Dienstleistungen	1'100.00		1'000.00		1'000.00	
9630.4411.40	Gewinn aus Verkäufen von Gebäuden FV						
9630.4430.01	Mietzinse Liegenschaften FV		48'700.00		48'500.00		46'781.80
9630.4430.02	Pachtzinse / Baurechtszinse		2'320.00		1'800.00		1'972.05
9630.4432.01	Vergütung f. Benützungen Liegenschaften FV		6'000.00		6'000.00		6'000.00
9630.4439.01	Uebriger Liegenschaftsertrag FV (Nebenkosten)						
9630.4441.01	Marktwertanpassung Liegenschaften Finanzvermögen						34'417.75
969	Finanzvermögen					-6'695.40	4'278.00
9690	Finanzvermögen					-6'695.40	4'278.00
9690.3180.01	Wertberichtigung auf Forderungen					-11'370.40	
9690.3181.01	Tatsächliche Forderungsverluste					4'675.00	
9690.3440.01	Wertberichtigung Finanzanlagen Finanzvermögen						
9690.4440.01	Marktwertanpassungen Finanzvermögen						4'278.00
97	Rückverteilungen		700.00		700.00		322.60
	Netto Ertrag	700.00		700.00		322.60	
971	Rückverteilungen aus CO2-Abgabe		700.00		700.00		322.60
9710	Rückverteilungen aus CO2-Abgabe		700.00		700.00		322.60
9710.4699.01	Rückverteilungen aus CO2 Abgabe		700.00		700.00		322.60
99	Nicht aufgeteilte Posten	278'740.00	149'000.00	278'700.00	179'500.00	537'238.01	
	Netto Aufwand		129'740.00		99'200.00		537'238.01
990	Nicht aufgeteilte Posten	278'740.00		278'700.00		492'858.03	
9900	Nicht aufgeteilte Posten					214'122.83	
9900.3300.60	Planmässige Abschreibungen Mobilien VV						
9900.3839.01	Zusätzliche Abschreibungen, nicht zugeteilt						
9900.3894.01	Einlagen in finanzpolitische Reserve					214'122.83	
9900.4894.01	Entnahmen aus finanzpolitischen Reserven						
9901	Abschreibung bestehendes Verwaltungsvermögen	278'740.00		278'700.00		278'735.20	

9.1 Erfolgsrechnung

Konto	Erfolgsrechnung Funktionale Gliederung ER	Budget 2023		Budget 2022		Rechnung 2021	
		Aufwand	Ertrag	Aufwand	Ertrag	Aufwand	Ertrag
9901.3300.90	Abschreibung bestehendes Verwaltungsvermögen (16 Jahre linear)	278'740.00		278'700.00		278'735.20	
995	Neutrale Aufwendungen und Erträge						
9950	Neutrale Aufwendungen und Erträge						
9950.3896.01	Einlage in Schwankungsreserve						
9950.4896.01	Auflösung Neubewertungsreserve						
999	Abschluss		149'000.00		179'500.00	44'379.98	
9990	Abschluss		149'000.00		179'500.00	44'379.98	
9990.9000.01	Ertragsüberschuss					44'379.98	
9990.9001.01	Aufwandüberschuss		149'000.00		179'500.00		

9.2 Investitionsrechnung

Konto	Investitionsrechnung Funktionale Gliederung IR	Budget 2023		Budget 2022		Rechnung 2021	
		Ausgaben	Einnahmen	Ausgaben	Einnahmen	Ausgaben	Einnahmen
	Total	2'180'500.00	2'180'500.00	2'345'000.00	2'345'000.00	1'160'621.30	1'160'621.30
0	Allgemeine Verwaltung	80'000.00		90'000.00		24'243.95	1'668.50
	Netto Ausgaben		80'000.00		90'000.00		22'575.45
02	Allgemeine Dienste	80'000.00		90'000.00		24'243.95	1'668.50
	Netto Ausgaben		80'000.00		90'000.00		22'575.45
022	Allgemeine Dienste	80'000.00		80'000.00		22'575.45	
0220	Allgemeine Dienste	80'000.00		80'000.00		22'575.45	
0220.5060.02	Neuorganisation Langzeitarchiv	80'000.00		80'000.00			
0220.5060.05	AED's Gemeindegebiet					22'575.45	
029	Verwaltungsliegenschaften			10'000.00		1'668.50	1'668.50
0290	Verwaltungsliegenschaften			10'000.00		1'668.50	1'668.50
0290.5060.03	LAN-Verkabelung Gemeindehaus			10'000.00			
0290.5290.02	Voruntersuchungen Hausinstallationen 2020 Zustandsanalysen / Ertüchtigung Notausgänge und Brandschutz					1'668.50	
0290.6370.01	Beitrag aus SF Mehrwertabschöpfung						1'668.50
1	Öffentliche Ordnung und Sicherheit, Verteidigung	130'000.00	16'000.00	128'000.00	16'000.00	19'796.65	
	Netto Ausgaben		114'000.00		112'000.00		19'796.65
15	Feuerwehr	90'000.00		48'000.00			
	Netto Ausgaben		90'000.00		48'000.00		
150	Feuerwehr	90'000.00		48'000.00			
1500	Feuerwehr	90'000.00		48'000.00			
1500.5060.06	Brandschutzjacken, Helme			48'000.00			
1500.5060.07	Mannschaftstransporter (altes AS-Fz)	90'000.00					
16	Verteidigung	40'000.00	16'000.00	80'000.00	16'000.00	19'796.65	
	Netto Ausgaben		24'000.00		64'000.00		19'796.65
161	Militärische Verteidigung	40'000.00	16'000.00	80'000.00	16'000.00	19'796.65	
1610	Militärische Verteidigung	40'000.00	16'000.00	80'000.00	16'000.00	19'796.65	
1610.5040.01	Einbau künstliche Kugelfangkästen					19'796.65	
1610.5040.02	Unterhalt Schiessanlagen	40'000.00		80'000.00			
1610.6310.02	Unterhalt Schiessanlagen; Beitrag Kanton				16'000.00		
1610.6350.01	Unterhalt Schiessanlagen (Beitrag Schützenverein)		16'000.00				
2	Bildung	274'800.00	37'500.00	304'000.00	50'000.00	212'139.55	
	Netto Ausgaben		237'300.00		254'000.00		212'139.55
21	Obligatorische Schule	274'800.00	37'500.00	304'000.00	50'000.00	212'139.55	
	Netto Ausgaben		237'300.00		254'000.00		212'139.55
217	Schulliegenschaften	214'800.00	37'500.00	244'000.00	50'000.00	212'139.55	
2170	Schulliegenschaften	214'800.00	37'500.00	244'000.00	50'000.00	212'139.55	
2170.5040.05	Sanierung Gemeindliegenschaften 2019; SH Hettiswil, Dachsanierung Altbau					211'146.55	

9.2 Investitionsrechnung

Konto	Investitionsrechnung Funktionale Gliederung IR	Budget 2023		Budget 2022		Rechnung 2021	
		Ausgaben	Einnahmen	Ausgaben	Einnahmen	Ausgaben	Einnahmen
2170.5040.06	Sanierung Gemeindelienschaften 2019; SH Hettiswil, TS Erweiterungsbau und TH-Boden			184'000.00		993.00	
2170.5040.07	KG Krauchthal, Teilsanierung	155'400.00					
2170.5040.08	MZA Rüedismatt, Einbau Lift						
2170.5040.09	Ersatz Storen Schulhaus Krauchthal	37'500.00					
2170.5040.10	Ausbau Heizkessel + Öltank + Lichtinstallation für künftige Raumnutzung durch Schule	21'900.00					
2170.5060.02	Audioanlage Turnhalle						
2170.5060.03	LAN-Verkabelung Schulhaus			10'000.00			
2170.5290.01	Alte TH Krauchthal - Vorprojekt			50'000.00			
2170.6370.01	Investitionsbeiträge aus SF Mehrwertabschöpfung		37'500.00		50'000.00		
219	Obligatorische Schule	60'000.00		60'000.00			
2195	Schülertransporte	60'000.00		60'000.00			
2195.5060.02	Ersatz Schulbus Toyota	60'000.00		60'000.00			
6	Verkehr und Nachrichtenübermittlung	513'000.00	314'000.00	245'000.00	145'000.00	264'724.18	9'468.80
	Netto Ausgaben		199'000.00		100'000.00		255'255.38
61	Strassenverkehr	388'000.00	189'000.00	170'000.00	70'000.00	255'255.38	
	Netto Ausgaben		199'000.00		100'000.00		255'255.38
615	Gemeindestrassen	388'000.00	189'000.00	170'000.00	70'000.00	255'255.38	
6150	Gemeindestrassen	388'000.00	189'000.00	170'000.00	70'000.00	255'255.38	
6150.5010.12	Strassensanierungen 2021					70'508.20	
6150.5010.13	Strassensanierungen 2022			100'000.00			
6150.5010.14	Strassensanierungen 2023	100'000.00					
6150.5010.28	Strassenbeleuchtung, Vervollständigung	70'000.00		70'000.00			
6150.5010.30	Unwetterschäden 2021					58'546.40	
6150.5010.32	Walderschliessung Haselberg Hettiswil	170'000.00					
6150.5060.02	Ersatz Traktor Deuz mit Frontlader					118'487.50	
6150.5060.03	Neuer Schneepflug Dieterswald	30'000.00					
6150.5200.01	Strassendatenbanksystem						
6150.5290.02	Konzept Durchfahrt Nord Hettiswil	18'000.00					
6150.5290.03	Erschliessung Reservoir Haselbergwald Hettiswil (Konzept)					7'713.28	
6150.6310.32	Walderschliessung Haselberg Hettiswil - Beitrag Kanton		119'000.00				
6150.6370.01	Beitrag aus SF Mehrwertabschöpfung		70'000.00		70'000.00		
63	Verkehr, übrige	125'000.00	125'000.00	75'000.00	75'000.00	9'468.80	9'468.80
634	Verkehrsplanung allgemein	125'000.00	125'000.00	75'000.00	75'000.00	9'468.80	9'468.80
6340	Verkehrsplanung allgemein	125'000.00	125'000.00	75'000.00	75'000.00	9'468.80	9'468.80
6340.5290.01	Verkehrskonzept (zL Planungsmehrwert)	125'000.00		75'000.00		9'468.80	
6340.6370.01	Beitrag aus SF Mehrwertabschöpfung		125'000.00		75'000.00		9'468.80
7	Umweltschutz und Raumordnung	776'200.00	39'000.00	1'339'000.00	28'000.00	546'100.77	58'580.05
	Netto Ausgaben		737'200.00		1'311'000.00		487'520.72
71	Wasserversorgung	298'000.00		556'000.00		247'295.87	25'792.00

9.2 Investitionsrechnung

Konto	Investitionsrechnung Funktionale Gliederung IR	Budget 2023		Budget 2022		Rechnung 2021	
		Ausgaben	Einnahmen	Ausgaben	Einnahmen	Ausgaben	Einnahmen
	Netto Ausgaben		298'000.00		556'000.00		221'503.87
710	Wasserversorgung	298'000.00		556'000.00		247'295.87	25'792.00
7101	Wasserversorgung [Gemeindebetrieb]	298'000.00		556'000.00		247'295.87	25'792.00
7101.5031.16	Massnahmen Banziloch/Strickhalde	50'000.00		300'000.00			
7101.5031.17	Dieterswald, Erschliessung					4'871.00	
7101.5031.18	Ersatz Reservoir Hasleberg			100'000.00		8'946.82	
7101.5031.19	Ersatz Wasserleitung Styge, Hettiswil					62'379.25	
7101.5031.26	Umlegung/Neubau Werkleitungen Wannentalweg, Hub					3'681.75	
7101.5031.30	GWP-Sanierungen Phase IV	198'000.00		123'000.00		2'456.65	
7101.5031.34	GWP IV; Erneuerung Leitungsnetz W4					213.00	
7101.5061.02	UV-Anlagen Pumpwerke 2021					80'139.05	
7101.5061.17	Dieterswald; Ersatz Pumpen in Betriebswarte	30'000.00					
7101.5291.01	Konzept Durchfahrt Nord Hettiswil						
7101.5291.02	Variantenstudie/Vorprojekt Erschliessung WV Dieterswald					21'378.35	
7101.5291.03	Überarbeitung QS					6'329.80	
7101.5291.04	Überprüfung Schutzzonen	20'000.00		20'000.00		54'896.75	
7101.5291.05	ÜO Wasser					2'003.45	
7101.5291.06	Überwachung Chlorothalonil			13'000.00			
7101.6310.14	Betrag Kanton; Ersatz Prozessleitsystem und Steuerung						25'792.00
72	Abwasserentsorgung	438'200.00	39'000.00	723'000.00	28'000.00	145'804.40	
	Netto Ausgaben		399'200.00		695'000.00		145'804.40
720	Abwasserentsorgung	438'200.00	39'000.00	723'000.00	28'000.00	145'804.40	
7201	Abwasserentsorgung [Gemeindebetrieb]	438'200.00	39'000.00	723'000.00	28'000.00	145'804.40	
7201.5032.30	GEP-Sanierungen Phase IV			274'000.00		8'119.95	
7201.5032.31	Kanalreinigung und -Fernsehaufnahmen A1					50.00	
7201.5032.37	Konzept Entwässerung Eggen A7					125.00	
7201.5292.03	Zustandserfassung private Abwasseranlagen ZpA	248'800.00		265'000.00			
7201.5292.05	Kontrolle Güllengruben	29'400.00		29'000.00		3'076.00	
7201.5292.06	ÜO Abwasser					4'816.50	
7201.5292.07	Teilprojekt Fremdwasser					75.00	
7201.5292.08	ÜO Entwässerung Perimeter Hettiswil West	160'000.00		155'000.00		17'422.75	
7201.5292.32	ZpA; Eggen					94'359.70	
7201.5292.33	ZpA; Etappe 2, Hettiswil					17'759.50	
7201.6310.01	Zustandserhebung (ZpA), Versickerungskataster (Subvention)		39'000.00				
7201.6350.01	Investitionsbeiträge von privaten Unternehmungen				28'000.00		
74	Verbauungen			20'000.00		95'650.10	32'788.05
	Netto Ausgaben				20'000.00		62'862.05
741	Gewässerverbauungen			20'000.00		95'650.10	32'788.05
7410	Gewässerverbauungen			20'000.00		95'650.10	32'788.05
7410.5020.06	Gewässerunterhalt 2021					61'794.40	
7410.5020.07	Hettiswil, Haselberg Wald, Erschliessung Reservoir			20'000.00			
7410.5020.30	Unwetterschäden 2021					33'855.70	
7410.6310.04	Beiträge von Kanton; Gewässerunterhalt 2020/21						32'788.05

9.2 Investitionsrechnung

Konto	Investitionsrechnung Funktionale Gliederung IR	Budget 2023		Budget 2022		Rechnung 2021	
		Ausgaben	Einnahmen	Ausgaben	Einnahmen	Ausgaben	Einnahmen
77	Übriger Umweltschutz Netto Einnahmen					-22'770.50	22'770.50
771	Friedhof und Bestattung					-22'770.50	
7710	Friedhof und Bestattung allgemein					-22'770.50	
7710.5040.01	Sanierung Aufbahrungshalle					-22'770.50	
79	Raumordnung Netto Ausgaben	40'000.00	40'000.00	40'000.00	40'000.00	80'120.90	80'120.90
790	Raumordnung	40'000.00		40'000.00		80'120.90	
7900	Raumordnung allgemein	40'000.00		40'000.00		80'120.90	
7900.5290.02	Ortsplanungsrevision 2018-2023	40'000.00		40'000.00		41'344.40	
7900.5290.03	Teilrevision Ortsplanung - Gewässerraum und BMBV					35'346.95	
7900.5290.04	Änderung Zonenplan Hettiswil 2021/2022					3'429.55	
9	Finanzen und Steuern Netto Einnahmen	406'500.00 1'367'500.00	1'774'000.00	239'000.00 1'867'000.00	2'106'000.00	93'616.20 997'287.75	1'090'903.95
99	Nicht aufgeteilte Posten Netto Einnahmen	406'500.00 1'367'500.00	1'774'000.00	239'000.00 1'867'000.00	2'106'000.00	93'616.20 997'287.75	1'090'903.95
999	Abschluss	406'500.00	1'774'000.00	239'000.00	2'106'000.00	93'616.20	1'090'903.95
9990	Abschluss	406'500.00	1'774'000.00	239'000.00	2'106'000.00	93'616.20	1'090'903.95
9990.5900.01	Passivierte Einnahmen	406'500.00		239'000.00		93'616.20	
9990.6900.01	Aktivierte Ausgaben		1'774'000.00		2'106'000.00		1'090'903.95